

# 広報せとうち 3<sup>平成31年</sup><sub>月号</sub>

絆で創る、魅力あふれる豊かな町づくり | みんなで早寝、早起き、ラジオ体操、朝ごはん！



## まちの人口と世帯 | 住民基本台帳 平成31年1月末

人口   合計	人口   男	人口   女	世帯数   合計
8,823人 (前月比減:12)	4,279人 (前月比増:5)	4,544人 (前月比減:17)	5,143世帯 (前月比減:15)

今月の表紙 | 阿木名まちづくり委員のみなさんと HUBd! の前で (撮影日:平成31年2月3日)

今月のトピックス | 3月1日(金)～5月10日(金) 第27回奄美シーカヤックマラソン IN 加計呂麻大会の申込がスタート



# 戦を続ける阿木名まちづくり委員会。

施設「HUB a nice d!」、通称「ハブディ」のことや活動内容について聞いてみました。



せき さとる  
委員会事務局長 碩 悟さん



いわい よしてる  
委員長 岩井 義照さん



かつめ としひと  
委員 勝目 季仁さん

**碩：**話し合いの中で集落の行事が敬老会と豊年祭だけではないのかという話やだんだん集落が衰退していくのではないかという話があり、何とかして集落を活性化していかなければという思いから始まりました。「どのような組織を作ろう」となった時に、いろんな各部門を作って集落の全員が参加しながらやろうとなりました。行政ができないことを集落で考えて、集落のかゆい所に手が届くようなことをやりましょうと始めたのがまちづくり委員会です。集落委員会とまちづくり委員会が話し合いながら一心同体としてやっています。

—活動の中で思い出のエピソードはありますか。

**勝目：**昨年5月に阿木名小中学校創立記念のバレーボール大会に参加していて、優勝した打ち上げを改修中のHUBd でしていた時の話です。まだ施設がボロボロで土間に床が張ってない状態の中、6人くらいで最初は打ち上げをしていたのですが「集落の中心でなんだか"わいわい"しているぞ」と近所の皆さんがどんどん集まってきた、最後は打ち上げだけでなく、よくわからない飲み会になっていて（笑）。私は移住者ですけどそこで知り合った方がいて、今でもお世話になっています。

—今後どのような場所になって欲しいですか。

**碩：**山本さんと重なるのですが、「HUB」という「拠点」ですね。ここに集落の老若男女、子どもからお年寄りまで集まって、ここで「わいわい、がやがや」する。阿木名集落をどうしようにつくっていかなくて活性化するアイデアがなんでもないような世間話から出てくるのではないかと。そういう雰囲気の中でみんなが集まって交流できる場所であって欲しいなと思います。期待しています。

**勝目：**碩さんと近いことなんですけど、情報が集まる場になって欲しいです。困っているとき、例えば家を探しているとなった時にHUBdに行ったら話をしたら、ほかの人に言ってくれて、自然とみんなが助けてくれるような状況が生まれる場所であつたらいいなと思います。助

け合いができればいいなと思います。

**岩井：**皆さんと一緒になんですけど、子どもたちがこの場所を大いに活用して情報を交換して、将来に役立つものが生まれる場所になってほしいなと思います。

**元井：**みんなが気軽に集まれる場所です。子どもたちが自然と学校帰りに集まれるような場所にもなればいいですね。

**山本：**皆さんがおっしゃっている情報交換やコミュニティの場でありつつ、夢が叶えられる場所になって欲しいです。自分がやってみたいことをチャレンジする気持ちが生まれて、そこからちょっとした所得になり、ビジネスとして地域が潤うきっかけになるような創業にもつながっていく。そんな一歩が踏み出せる場所になったら、まちがおもしろくなるのではないかなと思います。

—今後の予定はありますか。

**山本：**地域の商品開発や次回の地域食堂、グリーンツーリズムのモデル事業を企画しています。また、大学生と地域の方の交流事業も考えています。

**碩：**阿木名だけに限らず、山郷地域全体でまちづくりを広めていこうと考えています。

—最後にメッセージをお願いします。

**碩：**HUBdという拠点ができましたので、皆さんに訪れて欲しいです。阿木名集落、山郷地域と一緒に頑張って瀬戸内町を盛り上げていきましょう。



地域で商品開発した「みそ」

# 集いながら新たなアイデアを。挑

阿木名集落まちづくり委員会みなさんに、新たにスタートした集落のコミュニティ



多世代が集まる地域食堂



コーディネーター やまもと みほ  
山本 美帆さん



委員会顧問 もとい なおし  
元井 直志さん

—HUBd (ハブディ) はいつ頃からスタートしたのでしょうか？

**山本:** 2018年10月末にプレオープンが始まり、今年の3月末にグランドオープンの予定です。

—HUBdの名前の由来を教えてください。

**山本:** HUBdは通称でHUB a nice d! (ハブアナイスデイ)が正式名称です。HUB (ハブ)は「集まる」、「拠点」という意味と島に生息している蛇の「ハブ」という意味があり、Have a nice day (ハブアナイスデイ)「良い一日を」という3つの意味が合わさっています。集落の人やまちの人が集まる「拠点」になればという願い、「蛇のハブ」は金運アップという話を聞いたので、創業支援で生業を作っていく場所として金運が上がるようにという願い、この施設で過ごす人にとって「良い一日」でありますようにという3つの願いが込められています。呼びやすいように「ハブディ」と呼んでいます。「ハブディに行こうディ」と話すと島の方言のような感じもします。

—どのような施設なのでしょう。

**山本:** 現状は創業支援のチャレンジショップカフェだったり、週末居酒屋だったり、飲食業を始めたい人たちの一歩踏み出す場所として使っています。それ以外にもレンタルスペースとしてハンドメイドの講座だったり、アロマの講座だったり、料理教室だったり、1日限定イベントの場所として使っています。また、地域食堂の活動として地域の人たちが多世代で集えるような場所になっています。

—この施設が始まったきっかけを教えてください。

**山本:** もともと一番初めのきっかけは私が移住してきて、子育てをしているんですけど子どもと気軽に集まれる場所が欲しいと思い始めて、空き家を改修してママの居場所づくりをしたいと考えていたんです。当時区長さんをしていた岩井さんに相談して1年くらい空き家を探していました。そうやって話を聞いていくうちにママや子どもだけではなく、お年寄りの方も集まれる場所がな

いという話を聞いたときに、ママだけに特化するのではなくて多世代が集まる場所があったら、集落の活性化とか、まちの活性化につながるかもしれないな、とだんだんと思いが変わりながら「ハブディ」が始まりました。

**岩井:** 以前から集落ではお年寄りの場所が集まる場所を作りたいという思いがあったのですが、予算の問題でなかなかできませんでした。そこに山本さんのママさんと子どもの居場所づくりの話がありました。集落の中心で昔に阿木名集落の形成の場として会議をしていた聖地のような広場があり、この場所の近くの空き家であればお年寄りの方が集まれる場所として最適じゃないかと集落としてお願いした経緯があります。

**元井:** 阿木名集落の公民館は保育所としても活用していて、お年寄りが集まれる場所がなかなかありませんでした。個人の家を集まって色々な活動をしていたのですが、これでは長続きしないだろうなと思っていて、そういうときにこの場所が活用できたらいいなと思いました。また、これから勝目さんのような移住者や自衛隊の方もいらっしゃるし、阿木名に入込の方が増えていきます。そういう方にも集落の豊年祭や敬老会に参加して欲しいんですけど、なかなか行きづらいと聞いています。そういう方とつながりを持てる、顔見知りになれる施設があれば役に立つのではないかと思います。

**山本:** それにプラスしてこれから創業したい人たちを後押しできる場所になればなと思い、今の形になりました。

—まちづくり委員会結成のきっかけを教えてください。

**岩井:** まちづくり委員会が発足したのは3年前になります。まずは、自衛隊さんの官舎ができて人口が増える。受け入れ集落として何をすればいいかと考える中でつくったのがまちづくり委員会です。以前に阿木名小中学校の校長をされていた福留校長先生にアドバイスを受けて作りました。委員会を立ち上げたおかげで、行政の助成を受けやすくなり集落の協働体制も出来てきたのではないかなと思います。



3月のお知らせ

お問い合わせ先に直通番号を記載しています。役場のお問い合わせ先はこちらです。  
 ■瀬戸内町役場 ☎72-1111  
 ※なお、平日の17時15分以降や休日は宿直室につながります。

奄美大島・徳之島・沖繩北部及び西表島を世界自然遺産へ

vol.50

ユネスコへ「世界自然遺産推薦書」再提出！

1月22日の閣議において、

「奄美大島、徳之島、沖繩北部及び西表島」の世界遺産登録推薦書のユネスコ世界遺産センター提出が了解され、2月1日に推薦書を再提出しましたので概要の一部をお知らせします。

■資産名 奄美大島、徳之島、沖繩島北部及び西表島

■所在地 鹿児島県、沖繩県日本列島の南端部に約1千2百kmにわたって弧状に点在する琉球列島の一部であり、鹿児島県の奄美大島と徳之島、沖繩県の沖繩北部と西表島の4つの地域から構成される。

■資産の面積（奄美大島のみ記載）

▽奄美大島推薦地区  
1万1千640ha

▽緩衝地帯

1万4千505ha

■世界遺産としての顕著な普遍的価値

推薦地は、イリオモテヤマネコ（CR）、アマミノクロウサギ（EN）、ヤンバルクイナ（EN）など、IUCNのレッドリストの絶滅危惧種95種（そのうち75種は固有種）を含む陸生動物植物の生息・生育地である。また、その地史を反映し、遺存固有種と新固有種の多様な事例がみられ、世界的にみても生物多様性の生息域内保全にとって極めて重要な自然の生息・生育地を包含した地域となっている。

■共同推薦省庁 環境省および林野庁

■保護担保措置 国立公園、森林生態系保護地域など

新鮮野菜はる市を開催！

直売所イベント「新鮮野菜はる市」開催出店者も募集しています

奄美大島CSAプロジェクト「ゆいわく」の一環で、直売所イベント「新鮮野菜はる市」を開催しています。この取組みを通じて、地元の生産者と消費者が直接関わり合う場を作り、地域の絆づくりを図ります。

『新鮮野菜はる市』では、新鮮な地元産の作物はもちろん、加工品や、雑貨類も販売しています。

■日程 平成31年3月10日（日）  
 ■時間 午前10時～午後1時  
 ※完売次第、イベント終了

■開催場所 Aコープ古仁屋店近くの農協倉庫前にテントを設置します。

■出店予定 畑農園、叶農産、上原つきあげ店、なのはな園、菜菜果園、赤しようびん、コニヤフリーマーケット、ふやよみ、西古見からの贈り物など  
 ※天候により、中止になる場合がありますのでご了承ください。

ごみ出しマナーのお願い

「自分一人くらいいいか…」、このような考えでルールを無視すると、ごみが回収されず、周囲の方の迷惑となってしまう。マナーを守り、きれいで住みよいまちを目指しましょう。

■ごみ出しルール

①ごみの分別

ごみを資源として再利用することでごみが減量し、環境保全のほか、ごみ処理費用を軽減できます。瀬戸内町ごみ分別の手引きに従って、正しく分別して下さい。

②町指定のごみ袋を使用

町指定のごみ袋以外の袋に入れていくものは回収されません。

③決められた集積所に

ごみ集積所は、各地域の皆さんで管理・運営されています。他の地域の集積所へ持ち込まずに、ごみは必ず各地域の皆さんで決められた場所に出して下さい。

④決められた時間・曜日

収集日はごみ収集カレンダーで確認をし、収集日の朝7時30分から朝8時30分までに出して下さい。

収集後や収集前日、夜間には出さないで下さい。

■お問い合わせ先

図書館（世界自然遺産せとうち町推進室）☎0997-72-3799  
 奄美野生生物保護センター☎0997-55-8620

■お問い合わせ先

企画課 泰山☎090-1919-8929

■お問い合わせ先

町民生活課 生活環境係☎0997-72-1060  
 衛生センター☎0997-72-1973



# 町立図書館だより

■お問い合わせ先 瀬戸内町立図書館・郷土館 ☎ 0997 - 72 - 3799

瀬戸内町立図書館・郷土館

## 一般書の新着



『イラストでわかる疲れないカラダの使い方図鑑』木野村 朱美 / 著  
 日常動作がたった2ステップでラクになる！日常の中で感じる“しんどい動き”を取り上げ、カラダ本来の構造に照らし合わせながら、疲れないカラダの使い方をイラストでわかりやすく紹介。

- ②『沖縄アンダーグラウンド』 藤井 誠二 / 著
- ③『それでも空は青い』 荻原 浩 / 著
- ④『凍った脳みそ』 後藤 正文 / 著
- ⑤『定年後の断捨離』 やました ひでこ / 著
- ⑥『常設展示室』 原田 マハ / 著

## 児童書の新着



『奄美の空にコウモリとんだ』木元 侑菜 / 文  
 鹿児島県の奄美大島は、めずらしい動物の宝庫。なかでも謎が多いのはコウモリで、調査ではつねに新しい発見があります。観察者の女性の視点から、コウモリの生態や集団で生活する様子を、たくさんの写真とともに紹介します。

- ②『みずとはなんじゃ?』 かこ さとし / 著
- ③『5分間のサバイバル 1ねんせい』 韓 賢東 / 作
- ④『金栗四三』 大谷 じろう / まんが
- ⑤『うみのごちそうしろくま』 柴田 ケイコ / 作・絵
- ⑥『ももすももも』 新井 洋行 / 作

## 山口マオさんによる講演会及びワークショップの案内

「わにわに」シリーズの挿絵で人気の絵本作家・画家の山口マオさんがやってきます！

■日時 平成31年3月21日(木) 春分の日 午後1時～4時

■場所 図書館・郷土館2階 視聴覚室

■内容

【講演会】午後1時～午後2時10分

作品作りのひみつについておはなしをしてもらいます。

・対象：子どもから大人まで、どなたでも

【ワークショップ】午後2時30分～午後4時

「みんなでかこう！大きなわにわに」(仮)

・対象：小学生以上

・参加人数：20名(事前申し込みが必要です)



「わにわに」シリーズの絵本

■お問い合わせ先 島の保健室 ☎ 080 - 8562 - 3018



島の保健室事業で使用している車両デザインを加計呂麻島の子ども達が描きました。車両2台に合計10名の子ども達のデザインを載せています。島内で車両を見かけた際は是非ご覧ください。

また、毎週水曜日には俵中学校跡地にて看護師が困りごとの相談(島の保健室事業)を実施していますので、デザイン見学に合わせてお気軽にお立ち寄りください。

## 島の保健室事業の案内



平成31年度瀬戸内町営農支援センター研修生募集

農業経営を目指す人材（担い手）を募集します

本町において農業経営を希望する者に対して、農業の基礎知識・

経営方法、技術に関する実地研修を行いながら、農業で自立を目指す人材を育成・支援し、本町の農業振興の一助になることを目的とする。

■募集人員 若干名

■研修期間

平成31年7月から1年間

■研修品目

重点振興品目（パッションフルーツ・タンカン・カボチャ等）

■研修資格

①農業を職業として選択し、かつ研修品目を希望するもので、自主的努力を基本に自立経営農家をめざした就業意欲が高いと認められる者

②本町に住所を有し、研修後も本町において農業に従事できる普通自動車運転免許を有する者

③地域社会と融和し、中核的な担い手として地域の発展に寄与できる者

④概ね18歳から60歳以下の健康な者で新規就農を志す者

⑤自己資金等の条件が整っており、農地の確保が見込まれる者

■研修内容

①農業基礎講座による栽培理論、農業経営等の研修

②本町の重点振興品目の栽培技術研修及び研修施設を活用した実践研修

③その他就農に向けた各種研修会の実施

■募集期間

平成30年4月26日（金）まで

■その他

研修申込書等は、農林課にて配布しています。



タンカン

平成31年度古仁屋高等学校「紫雲寮」調理業務委託募集

■応募資格

①平成31年4月1日時点で満年齢20歳以上の者及び事業所等

②瀬戸内町に住所を有している者及び事業所等

③町税及び使用料に滞納がない者（同一世帯含む）及び事業所等

④食品衛生責任者の資格を有する者及びその資格を有する者がいる事業所等

■応募期間

平成31年2月25日（月）～平成31年3月15日（金）（土日、祝日除く）※郵送可、3月15日（金）午後3時必着

■申込手続

▽個人 履歴書を教育委員会総務課総務係へ提出してください。

▽事業所等 社名、代表者名、事業所等の沿革・実績がわかるもの（それに代わるものでもよい）・調理員名簿を教育委員会総務課総務係へ提出してください。どちらも食品衛生責任者を証明できるものを添付すること（写可）

■採用方法 書類選考で実施

※採用者には別途通知します。

■雇用期間（年間契約）

平成31年4月1日～平成32年3月31日

■職種 調理業務

学童保育指導員の募集

■職種 学童指導員

■仕事内容 放課後児童の生活・あそびの支援

■勤務地 古仁屋小学校内

■資格 特になし（子どもに接することに慣れている方）保育士・幼稚園教諭・小学校教諭などの資格保持者を優遇

■勤務時間

▽常勤（専任）平日午後1時30分～午後7時

土曜日・長期休み期間（シフト制）

午前8時～午後5時または午前10時～午後7時

▽パート

午後2時～午後6時の間で2～3時間

※週数日でも可（2～3日）相談に応じます。

■賃金

時給850円～900円

■お問い合わせ・申込先 古仁屋児童クラブ ☎080-1742-7195（福山）

■お問い合わせ先 農林課 営農畜産係 ☎0997-72-1174



国民年金保険料学生納付特例制度のご案内

国民年金は、20歳以上であれば、学生も加入しなければなりません。

しかし、学生の方は一般的に所得が少ないため、ご本人の所得が一定額以下の場合、国民年金保険料の納付が猶予される「学生納付特例制度」があります。

対象となる方は、学校教育法に規定する大学（大学院）、短期大学、高等学校、高等専門学校、専修学校及び各種学校（修業年限1年以上である課程）に在学する学生等で、ご本人の前年所得が次の計算式で計算した金額以下であることが条件です。

〈所得の目安〉118万円＋（扶養親族等の数×38万円）

学生納付特例の承認期間は4月から翌年3月までとなりますが、承認を受けた次の年度も在学予定である場合、4月初めに再申請の用紙が届きます。引続

き学生納付特例制度をご希望の場合は、必要事項を記入の上ご返送ください。

国民年金保険料の学生納付特例申請について

学生納付特例制度により、平成30年度に保険料納付を猶予されている方で、平成31年度も引き続き在学予定の方へ、3月末に基礎年金番号等が印字されたハガキ形式の学生納付特例申請書を発送します。

同一の学校に在学されている方は、このハガキに必要事項を記入し、返送いただくことにより、平成31年度の申請ができます。（この場合、在学証明書または学生証の写しの添付は不要です。）

なお、平成31年度は学生納付特例制度を利用せず、保険料の納付を希望される場合は納付書を作成して送付します。お手数をおかけしますが、お近くの年金事務所にご連絡ください。

奄美大島南部医療介護連携協議会

平成31年3月休日当番医のお知らせ

休日・祝日の診療は、町内の医療機関が当番制で行っています

休日当番医予定表

日付	当番医	診療時間	
3月2日（土）	瀬戸内徳洲会病院	通常	午後
3月3日（日）	瀬戸内徳洲会病院	午前	午後
3月9日（土）	瀬戸内徳洲会病院	通常	午後
3月10日（日）	瀬戸内徳洲会病院	午前	午後
3月16日（土）	へき地診療所	午前	午後
3月17日（日）	へき地診療所	午前	午後
3月21日（木）祝日	瀬戸内徳洲会病院	午前	午後
3月23日（土）	いづはら医院	通常	午後
3月24日（日）	いづはら医院	午前	午後
3月30日（土）	南大島診療所	通常	午後
3月31日（日）	南大島診療所	午前	午後

■診察時間

午前：午前9時から正午まで  
午後：午後2時から午後5時まで  
※「通常診療」の時間は、各医療機関で異なりますので、お問い合わせください。  
※休日当番医は、**変更になる場合**がありますので、事前に各医療機関にお問い合わせください。

**夜間の診察は、かかりつけ医に事前に電話にてご相談ください**

日頃から何でも相談できる「かかりつけ医」を持ち、早めの受診を心がけましょう。救急車については、救急隊が搬送先を選定します。

■町内医療機関の電話番号

いづはら医院 ☎ 0997 - 72 - 3307  
へき地診療所 ☎ 0997 - 72 - 3211

瀬戸内徳洲会病院 ☎ 0997 - 73 - 1111  
南大島診療所 ☎ 0997 - 72 - 0107



■お問い合わせ先 商工観光課 ☎ 0997 - 72 - 1115

振込め詐欺多発！その振込み大丈夫ですか？

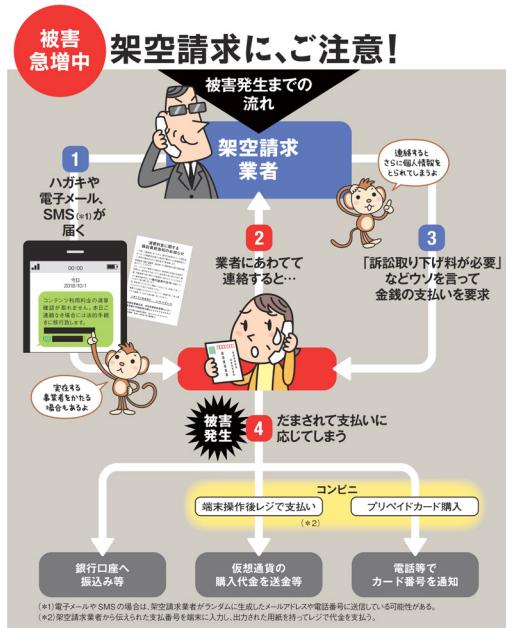

電話やメール・ハガキでお金を要求されたら要注意！不審なメールやハガキが届いても、あわてて案内されている電話番号に連絡しないことや心当たりのない請求には応じないことが大切です。

瀬戸内町内においても振り込め詐欺の情報が多数寄せられています。連絡をする前に、支払う前に一人で悩まないでまずは相談してください。

■瀬戸内町の身近な消費者相談窓口

- 鹿児島県消費生活センター ☎ 099 - 224 - 0999
- 鹿児島県大島消費生活相談所 ☎ 0997 - 52 - 0999
- 瀬戸内町商工観光課 ☎ 0997 - 72 - 1115

町税等の納付が便利に

町税等のコンビニ収納が開始

コンビニで納付できる納付書には、**バーコードが印刷**されています。バーコードの印刷のない納付書は、町会計窓口または納付書裏に記載のある金融機関で納付してください。

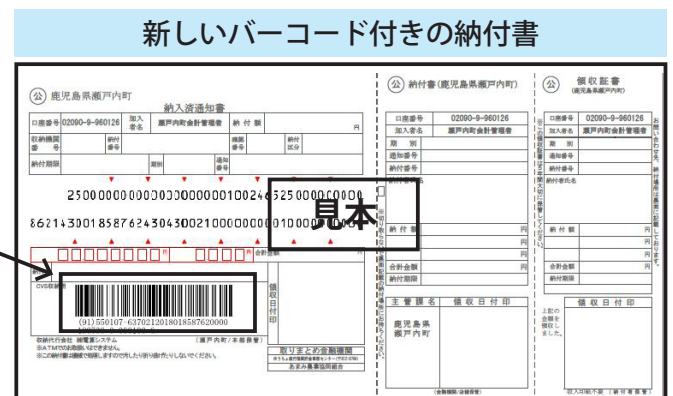

平成 31 年 4 月以降に発行する納付書（バーコードが印刷されているもの）から全国のコンビニエンスストア（以下、「コンビニ」）でも納付することが可能になります。

また、リアルタイム口座引き落としサービス（PayB ※ 1、LINE Pay ※ 2）での収納も可能になります。

※ 1. PayB は 30 万円までの納付書に対応しています。

※ 2. LINE Pay は、上水道使用料および簡易水道使用料の 5 万円までの納付書に対応しています。

夜間や休日を問わず納付できるので、平日の昼間に納付することが難しかった方などは、ぜひご利用ください

■以下の納付書はコンビニでお支払できません

バーコードのないもの、汚れや破損でバーコードが読み取れないもの、金額を訂正しているもの、納付書 1 枚当たりの金額が 30 万円を超えるもの、納付期限を過ぎたもの

■納められる税金等

住民税（普通徴収）、固定資産税、軽自動車税、国民健康保険税、後期高齢者保険料、上水道使用料、簡易水道使用料、介護保険料、土地貸付料、農業集落排水使用料、公営住宅利用料、教員住宅使用料、保育所利用料、幼稚園利用料、学校給食費

■取扱いコンビニ

▶島内のコンビニ ファミリーマート

▶その他コンビニ（順不同） MMK 設置店、セブン-イレブン、ローソン、デイリーヤマザキ、ヤマザキデイリーストアー、ヤマザキスペシャルパートナーショップミニストップ、コミュニティ・ストア、ポプラ、生活彩家、くらしハウス、スリーエイト、セイコーマート、ハマナスクラブ

■お問い合わせ

納付書に関するお問い合わせは、瀬戸内町税務課収納係（0997-72-1117）まで。

税および料金の内容は、各担当課へお問い合わせください。

瀬戸内町青少年育成基金と  
瀬戸内町スポーツ少年団へ寄附

瀬戸内町青少年育成基金へ寄附がありました

「日本基督教団瀬戸内教会 かな保育所」様から一金5千円、「昭和37・38・39年同窓生一同」様から一金3万円、「宮畑豊」様から一金10万円の御寄附を頂きました。

青少年健全育成活動のための財源として、大切に運用させていただきます。

ありがとうございました。

瀬戸内町スポーツ少年団へ寄附がありました

「昭和46年同窓生一同」様より、町スポーツ少年団9団体に対し45万円の御寄附を頂きました。

贈呈式には46年生を代表して森山さんから、ミニバスケットボール監督の川井さんへ寄附金が手渡され、「各スポーツ少年団活動の財源として、大切に運用させていただきます」とのお礼の言葉がありました。

ありがとうございました。

■お問い合わせ先 社会教育課 ☎0997-72-2905

2019あまみシマ博覧会プログラム  
出展者募集について

あまみシマ博覧会とは奄美群島のさまざまな体験プログラムを観光客向けにご紹介するものです。

今回は、その体験事業者の募集になります。

■募集内容 島民も観光客も楽しめる体験交流プログラム、複数応募可。さまざまな体験を通じて地元の人と触れ合い、奄美の魅力を感じていただけます！ぜひ、瀬戸内町ならではの体験プログラムを！（ダイビング、集落散策、郷土料理体験、三味線体験、織り体験、染め体験、その他ワークシヨップ、なんでもありです。

■場所 奄美群島全域

■開催期間 2019年7月1日（月）～3月31日（火）※通年での開催

■料金 1プログラムにつき、夏季（7～11月）もしくは冬季（11～翌年3月）に限定して行うプログラムは3千円、通年で開催するものは6千円

※6ヶ月以上開催するものに関しては通年開催として6千円

■申込期間 3月15日（金）※必着

■お問い合わせ先 あまみシマ博覧会事務局 担当：榮野 ☎0997-52-9618  
メールアドレス shimahaku@gntamami.jp

にっぽん丸寄港に伴う出店事業者を募集

■出店管理に関して  
①出店管理は、瀬戸内町役場商工観光課が担当とする。

②食品衛生法・JAS法・景表法等の関係法令ならびに商工観光課の依頼事項を遵守し、安心・安全な食品の販売に努めること。（覚書を提出）

■出店条件

①出店料を事務局に対して支払うこと

②必要な備品を各自で準備すること

③事務局のアンケートに記入すること

■注意事項

規則を守らない場合は、途中で出店をお断りする場合があります。

お客様とのトラブルまたは商品管理の事故について奄美せとうち観光協会並びに瀬戸内町は一切の責任を負いかねます。

■日時 4月23日（火）、午前8時～午後3時30分

■料金

1ブース1千円。1事業者2ブースまで

※1800㎡×45㎡の1テーブルで1ブース

■場所

せとうち海の駅

■定員

出店事業者は、せとうち海の駅内1階広場にて最大10事業者とし、定員を超える募集が合った場合は事務局にて選定する。

■申込方法・申込期限

事務局へ連絡、3月29日（金）まで





市民農園利用者の募集

■応募資格

町民の皆さんが野菜や花の栽培を通じて自然にふれあい、農作業に親しむとともに、豊かな余暇生活が実現できるように市民農園を設けています。

個人的な楽しみとして、またはファミリーで、土に触れ、季節の移り変わりを実感しながら農作物の収穫を楽しみませんか。

■場所 瀬戸内町嘉鉄

※1世帯につき1区画に限ります。

■募集期間

平成31年3月1日(金)～3月15日(金)

※申込書を郵送する場合は15日必着

■応募資格

町内に住所を有する方

■受付場所

役場3階農林課農政係

■抽選

申込み多数の場合は抽選となります。

■お問い合わせ先 瀬戸内警察署 ☎ 0997 - 72 - 0110

関係機関で緊急時の訓練を実施  
3月11日は東日本大震災の日です

1月15日、加計呂麻島瀬相港で災害等の緊急時における迅速・的確な対応に万全を期するため、瀬戸内警察署、古仁屋海上保安署、瀬戸内消防分署の三機関合同による訓練を実施しました。

当日は大規模災害等発生を想定し、海上保安署の巡視艇「いそなみ」で警察官、救急救命士等を搬送する訓練や傷病者を巡視艇内に搬送しての救命救急措置などの訓練を行いました。

その他にも、俵港では「島の保健室」の診療看護師中村幸代さんも参加し、関係機関と災害時等の連携を確認しました。

防災の基本は、「自助」―自らの命は自分で守る



「共助」―家族や地域で共に助け合う  
「公助」―自治体、警察、海保、消防などによる救助や救援と云われています。  
「結の精神」を大切に自然災害に備えた準備に取り組みしましょう。

■お問い合わせ先 大島地区消防組合 瀬戸内分署 ☎ 0997 - 72 - 1190

宝くじ助成事業

少年消防クラブ育成助成事業  
瀬戸内町少年消防団は、活動の強化を図るため、平成30年度コミュニティ助成事業を活用し、個人装備品の資機材を宝くじの助成金で配備しました。

瀬戸内町少年消防団は平成29年に結成し、消防訓練や火の用心に関する夜回りなど各種行事を実施しています。

消防署員や消防団員と活動することによって、将来地元に残る担い手を育成し将来の進路の幅を広げています。



古仁屋小学校金管  
バンドコンサート

6年生最後の演奏

今年1年間の練習の成果を家族や友達、先生、地域の方々へ感謝の気持ちを込めて、演奏します。  
6年生にとっては小学校生活最後の演奏になります。

かわいい子どもたちの姿をぜひ見に来てください。お待ちしております。

■日時 3月10日(日)

午後1時30分開演

午後2時開演

■場所

古仁屋小学校体育館

■料金 無料



■お問合わせ先 税務課 収納係 ☎ 0997 - 72 - 1117

■暮らしを支える税

町税は、皆さんの「健康で豊かな生活」を実現するため、安全・安心な生活の維持や健康・福祉の充実、道路等の社会基盤の整備、教育・産業の振興など身近な行政サービス・施策の重要な財源になっています。

町では、収納率向上のため新規滞納者へ向けて、早い段階から自主納付の催促や滞納処分をするなど滞納の解消につながる取り組みを強化しています。

■滞納処分とは？

町税には税目ごとに納期が定められており、その納期限までに納めていただくことになっています。

町税を納期限までに納めていただけない場合は、財産の差押え等の強制執行（滞納処分）により、町税を徴収します。

納期限を過ぎて約20日後に、督促状を発送します。

法律では、「督促状を発送した日から起算して10日を経過した日までに税の完納がないとき」は、「財産を差し押さえるなければならない」とされています（地方税法第331条）。

納付がない場合は、財産調査（国税徴収法第141条による質問検査権）を実施し、差押え、換価（差し押さえた財産の取立て、公売）を行い、滞納町税に充当することになります。

※滞納町税の全額納付により、差押えは解除になります。

■納付相談

災害や病気、失業、事業の廃止および著しい損失など納税が困難な特別な事情がある場合は、ご相談に応じますので早めにご連絡ください。なお、収入明細などの生活状況などがわかる資料が必要になる場合があります。

■財産別差押えと充当の具体例

種別	具体例
不動産	<ul style="list-style-type: none"> <li>登記簿に差押えを登記するとともに抵当権者等に差押えを通知します。</li> <li>差押えられた不動産は、売買等の財産処分が制限されます。</li> <li>不動産公売を行い、町税に充当します。</li> </ul>
預金・貯金	<ul style="list-style-type: none"> <li>差押えした預金・貯金を取り立てて、町税に充当します。</li> </ul>
給与・年金	<ul style="list-style-type: none"> <li>差押え禁止額（国税徴収法第76条を適用）を除いた金額を、給与・年金の支払者から取立てし、町税に充当します。この取立ては滞納が解消するまで毎月続きます。</li> </ul>
生命保険	<ul style="list-style-type: none"> <li>生命保険契約を解約し、払戻金を町税に充当します。</li> </ul>
売掛金	<ul style="list-style-type: none"> <li>差押えられた売掛金の支払いは受けられません。</li> <li>支払者から取立てて、町税に充当します。</li> </ul>
貴金属など	<ul style="list-style-type: none"> <li>貴金属・ブランド品・書画・骨董・自動車・薄型テレビなどの財産を差押え、インターネットオークション等で売却して、町税に充当します。</li> </ul>

■平成30年度 瀬戸内町差押件数（平成31年1月31日現在）

件数 | 給与：2件、預金・貯金：19件、動産（ミラーズロック）：14件、合計35件

金額 | 給与：287,400円、預金・貯金：1,301,096円、動産（ミラーズロック）：158,800円、合計1,747,296円

■お問合わせ・申込先 保健福祉課 包括支援センター ☎ 0997 - 72 - 1153

教室	曜日	時間	内容
元気な笑顔教室	火曜日	午前9時30分～	体操
元気な足腰講座	火曜日	午後1時30分～	
ひらめき教室（脳トレ）	水曜日	午後1時30分～	脳トレ・レク・体操
男の料理教室	木曜日	午前9時30分～	料理教室

65歳以上の方を対象に次のとおり、介護予防教室の参加者を募集します。

■申込期限 4月19日（金）

■料金 無料（男の料理教室は、材料費の負担が必要です）

地域のサロン活動を支援します！

「体操やレクがマンネリ化してしまったり」、「認知症のことを知りたい」などお気軽にご相談ください！



11月10日(土) 創立135周年を祝いました



↑ 学習発表会と祝賀会

学習発表会のほか祝賀会も開催され、踊りや舞踊、蘇刈集落棒踊り、バンド演奏、島唄など披露されました。



↑ 児童によるびんでん太鼓

嘉 鉄 小 学 校 創 立 1 3 5 周 年 記 念 式 典 が 開 催

嘉鉄小学校体育館で創立135周年を迎えた嘉鉄小学校の記念式典が開催され、合わせて学習発表会が開催されました。  
学習発表会では、児童による島唄や詞の暗唱のほか、方言を用いながら瀬戸内町の教訓を島口劇で披露するなど多彩な発表が行われ、子ども達の発表に来場者からは笑い声や拍手が響いていました。

12月6日(木) 優勝おめでとう!



古 仁 屋 バレーボールスポー ツ 少 年 団 が 優 勝 報 告 に

古仁屋バレーボールスポーツ少年団(部員30名、義永大樹監督、岡野展和コーチ)が12月1日に行われた、第30回奄美大島ライオンズクラブ旗争奪さわやか新人バレーボール大会の優勝報告に訪れました。  
キャプテンの岡野美七海さん(古仁屋小6年)は「みんなの雰囲気も良くて、応援席が盛り上がりつつあった。優勝してうれし」と話してくれました。次回は3月30〜31日に京都の西日本大会に参加することです。

11月28日(水) アボカドの産地を目指して



ア ボ カ ド 生 産 者 部 会 が 栽 培 研 究 の 成 果 報 告 に

本町の次期主力農産物として研究が進められている、アボカドの成果報告にアボカド生産部会長の古俣文喜さんと宮原農園の宮原伸清さんが表敬訪問しました。施設栽培で初収穫することができ、本来なら4〜5年かかるところを2年で収穫することができたそうです。  
宮原さんは「ハウス栽培の有効性を証明できたのではないかと思います。木も大きくなる来年は2倍の収穫をめざせたら」と話してくれました。



11月10日(土) たくさんの標本を実際に見ることができました



↑液体窒素で凍ったバラに触れる生徒

博 in 瀬 戸 内 町 が 開 催

瀬戸内町きゅら島交流館で18年ぶりとなる、博物館がやってきた「瀬戸内町（主催：県立博物館）が開催されました。約5200点の動物や昆虫、化石などの展示が行われたほか、液体窒素を使った科学実験が行われ、瞬時に物を凍らせる液体窒素に驚きの声が上がっていました。



↑開会式と会場の様子

初日に古仁屋中学生と池地小学校の児童が参加。普段見られない動物などの標本を見ることができました。

12月10日(月) 11月11日のアジア大会



優 会 大 ア ジ ア 競 一 力

香港で開催された「アジアン・カヌー・オーシャンレーシング・チャンピオンシップ」で総合優勝した白畑瞬（中央右、奄美市）選手と総合3位の清水健太（中央左、瀬戸内町）選手が表敬訪問に訪れました。白畑選手は「奄美シーカヤックマラソンに出場したおかげで優勝できた、これから盛り上げて、日本選手権を誘致したい」と話し、清水選手は「銅メダルを地元を持ち帰れてうれしい。子ども達に広めていきたい」と話しました。

12月7日(金) 空き家対策と地域振興



福 山 市 立 大 学 と 地 域 振 興

瀬戸内町と福山市立大学（広島県）都市経営学部の根本修平講師の研究室と、「離島の地域振興に役立つ学外活動」に関する覚書を締結しました。同研究室とは大島支庁瀬戸内事務所と協働で進めている、「チームせとうち我が事・丸ごと支え愛事業において、空き家や空き店舗の調査である「空きキャパシティ調査」で連携しています。今後も連携を図り、研究成果を活用しながら地域振興に努めていきます。





# 古高たより

自主自立 敬愛和協 明朗端正 勤勉誠実

鹿児島県立古仁屋高等学校  
〒894-1508  
鹿児島県大島郡瀬戸内町古仁屋 399 番地 1  
[TEL]0997-72-0034 [FAX]0997-72-0057  
<http://www.edu.pref.kagoshima.jp/sh/koniya/>

## 明治維新150周年「維新未来博」テーマ研究 最優秀賞受賞

2月3日(日)に、明治維新150周年「維新未来博」のテーマ研究の表彰式が、鹿児島市のかごしま県民交流センターで行われました。古仁屋高校2年生4人が白糖工場をテーマにした研究内容で最優秀賞を受賞し、研究内容を発表しました。研究発表(テーマ:日本スイーツの聖地~よみがえる奄美大島白糖製造工場~)では、瀬戸内町の久慈にあった白糖工場について調べ、工場模型の作製や、小学生を対象にした白糖工場跡地などの地域の近代遺跡を巡るバスツアーなどの取組を紹介しました。受賞式に参加した濱田怜弥さんは、「自分たちで調べたり、企画したことをまとめるのは大変だったが、多くの人に分かりやすく伝えるように工夫した。発表が終わった後、緊張がほぐれ達成感が溢れ出した。これまでの取組が認められてうれしい。」と喜んでいました。また、会場には白糖工場の模型も展示され、研究を行った生徒がブースを訪れた来場者の質問に答えていました。



授賞式



研究内容の発表



白糖工場の模型



展示ブースでの説明の様子

## 大島地区総文祭



演奏の様子

1月23日(水)、24日(木)に、大島地区高校総合文化祭が徳之島町文化会館で行われました。古仁屋高校は、吹奏楽部6人、書道部5人が参加しました。展示部門(書道)では、2年登島かえねさんが高文連賞、2年中野みづきさんと1年喜村怜さんが奨励賞を受賞しました。ステージ部門(音楽)では、演奏にダンスを取り入れ、古仁屋高校吹奏楽部らしい演奏で会場を盛り上げました。最後に、参加者全員で「ふるさと」の合同合唱奏を行い、絆を深めました。参加した中野みづきさんは、「多くの分野の芸術に触れることができ、良い経験になった。このような取組を通して、大島地区を盛り上げていきたい。」と語りました。

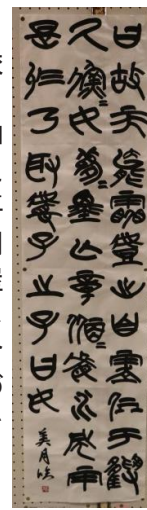

←奨励賞を受賞した中野みづきさんの作品



作品制作に取り組む喜村怜さん

## 消費生活講座

2月5日(火)に、大島消費生活相談所の中村さんをお招きし、3年生を対象に「高校生の消費生活講座」が本校体育館で行われました。講座では、インターネットサイトやSNSなどを利用した若者に多い消費者トラブルの事例が紹介され、トラブルが起きたときの対処方法やトラブルに巻き込まれないためのポイントを学びました。



## 大会報告

- サッカー(鹿児島県高等学校新人戦)
  - 古仁屋・喜界 0 — 3 出水工業
- 女子バレーボール(鹿児島県高等学校新人戦)
  - 1回戦 古仁屋 2 — 0 蒲生
  - 2回戦 古仁屋 0 — 2 鹿児島南
- 柔道(県下高等学校柔道選手権大会)
  - 団体戦 古仁屋 0 — 4 名桜館



古仁屋高校の服務規律に関するスローガン

「意識して未来へつなげよう」

# 戸籍の窓

戸籍の窓は、1月に届けられた分のうち、希望者のみを掲載しています。(敬称略)



お誕生おめでとう

【名前】	【保護者】	【住所】
終田 凜斗	智也	阿木名
吉谷 真之	守満	古仁屋
吉田 羽希	裕太郎	阿木名
行村 俐紬	雄太	瀬相

♡ ご結婚おめでとう

【名前】	【本籍】
磯 竜城	古仁屋
阿部 寧々香	古仁屋
川畑 龍輝	請阿室
山城 聖子	古仁屋
岩切 雄真	古仁屋
與名城 ひかり	古仁屋
島田 大輔	長崎県
重山 ひろか	古仁屋

おくやみ申し上げます

【名前】	【年齢】	【本籍】
脇田 和彦	73	古仁屋
永井 義一	89	久慈
里 力	96	清水
井上 芳和	70	大阪府
肥後 功子	92	節子
富岡 紀美子	81	渡連
山之内 清一	85	蘇刈
義永 寛信	56	西阿室
渡 哲一	84	蘇刈
久 光正	63	諸鈍
宮内 和子	90	西古見
町田 朝光	86	古仁屋
徳 島茂治	78	諸鈍
田中 タミ子	90	瀬武
中村 サダ子	85	古仁屋
中島 ハル	87	薩川
榮 義満	81	勝浦
徳田 貞雄	81	秋徳

香典返しとして社協へ(1月分)

【遺族】	【故人】	【住所】
渡 文一	哲一	瀬久井

一般寄付金として社協へ

【名前】 匿名

総合計金5万円也

## 水のトラブルすぐに解決！

### 瀬戸内町指定水道工事店

- ◆給・排水設備施工、維持管理 ◆浄化槽工事(水洗トイレ)
- ◆排水管内視鏡カメラ調査、高圧洗浄 ◆貯水槽清掃
- ◆引っ越し清掃 ◆ハウスクリーニング ◆エアコン洗浄

(有) 瀬戸内ビルシステム  
瀬久井 090-2515-5928

## 司法書士による法律相談会(無料)のご案内

場所：町営コーラルタウン船津団地 集会所

日時：3月14日(木) 午前10時～午後1時

※本相談会での直接受託は原則行いません。

【お問い合わせ先】主催：瀬戸内町商工会青年部

☎0997-72-0147 (担当：梶ヶ山)

## 快適な衛生環境をサポート

- ・し尿汲み取り・浄化槽清掃管理
- ・トイレ・風呂・台所・洗面のツマリ等

(有) 瀬戸内清掃

代表取締役 牧 学



家庭ゴミ・事業所ゴミ・各粗大ゴミ

### 収集運搬

1袋からタンク・ベッドその他まで

お気軽にお電話下さい



事務所 ☎ 72-3973 ☎ 72-3714 ☎ 72-0754

広告

広報せとうち有料広告募集  
企画課 情報政策係 ☎ 0997-72-1112



# 「せとうちのアイドル」大募集！

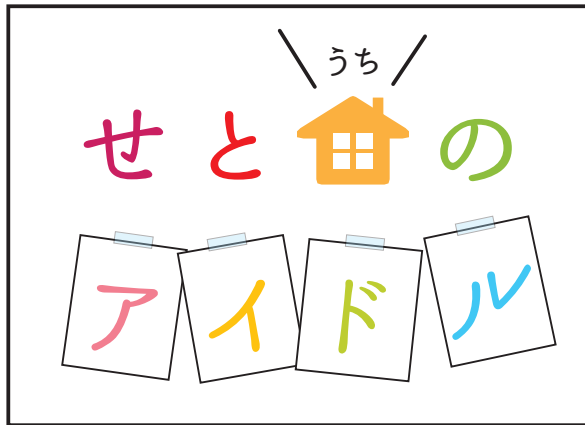

ご家庭の笑顔を皆さんに届けてみませんか？小学校入学前のお子さんを募集します。（町内在住者に限り）住所、氏名、連絡先、お子さんの名前（ふりがな）・生年月日、48文字以内のメッセージを記入し、写真を郵送またはメール（2MB以内）で送付ください。企画課窓口でも受け付けます。

※過去に掲載したお子さんも、掲載後1年経過していれば掲載できます。（写真返却不可）

■企画課 情報政策係 ☎ 0997 - 72 - 1112

<郵送での申込み> 〒 894-1592 企画課広報「せとうちのアイドル」係  
<メールでの申込み> johou@town.setouchi.lg.jp まで

## 加計呂麻島の いっちゃん市場 通信

瀬戸内町産 農産物 1月売れ筋ベスト3 1.大根 2.きゅうり 3.スナップ、エンドー

1月は「大根」が1位。切り干し大根をつくるため、家の庭で干している方を良くお見かけします。そして、2位にきゅうりが急上昇しています。町営農業支援センターの温室きゅうりに加え、露地きゅうりも多く大変助かりました。3位のスナップエンドーはベーターカロテン、ビタミンC、カリウム、カルシウムなど栄養のバランスが良い野菜です。

### 生産者会の本島視察研修

1月下旬に生産者会の本島視察研修が開催され、生産者会員総勢22名の方が参加しました。奄美市内の若手農家さん3名の畑や朝戸にある奄美市農業研究センターで研修しました。実えんどうやかぼちゃ、ブロッコリー、ミニトマトなど多くの畑を見学しました。視察先の農家さんの施設や栽培、管理方法に会員の生産者さんから驚きの声やとても勉強になるといった声が聞こえてきました。視察先にて熱心に多くの質問が飛び交い、今後の生産意欲がとても向上したように思います。今後とも頑張っていきたいと思っております！

### 3月の野菜の入荷予定

3月は加計呂麻島の新糖が続々入荷しています。昨年の台風の影響で多くの作物が大ダメージを受け、「サトウキビの糖度が上がらないのでは？」といったお話を聞きました。でもしっかりとサトウキビは台風にも負けずに成長してくれました。その他、新じゃが、新玉ネギ、ツブキが入荷予定です。この時期にしか食べられない島でつくられた作物をぜひ、見逃さずにみしょってください。今ツブキも旬です、煮物や佃煮にどうぞ！

最新情報は Facebook をチェック！

[加計呂麻島のいっちゃん市場] で検索

問い合わせ先：加計呂麻島のいっちゃん市場 ☎75-0290  
瀬戸内町役場農林課農政係 ☎72-1174  
地域おこし協力隊 小林 ☎080-2707-8602



## 第2回かけろま島音まつり～7世代先も、みんなで奏でる島の音～の案内

昨年度クリスマスに開催した「かけろま島音まつり」が3月に帰ってきます！休校中の俵小学校の校庭で開催される音楽イベント。島唄はもちろん、町内人気のあのプラスバンドや夏に上演したミュージカルも出演。食べ物やマッサージブースに手作りワークショップなどもあります。最後はみんなで輪になって八月踊りを踊りましょう♪ご来場お待ちしております！

■日時：3月16日（土）午前11時～午後3時、■会場：休校中の俵小学校校庭・かけろま手しごと工房

（瀬相港よりバスで5分、徒歩20分。10:20 古仁屋発のフェリーがおすすめです。）

■出演：がじゅまるバンド、里朋樹&田井陽子、伊子茂ウクレレーズ、ミュージカル「ユイツナグ」、重田三味線教室、など

■出店：あみあみ倶楽部、やまとや、tiki coffee kakeroma、みつろうクリームワークショップ、など

■出演・出店の申込み・お問合せはこちらまで

瀬戸内町地域おこし協力隊 長紘子（おさひろこ） TEL：080-9245-6980 MAIL:setouchi.chiikiokoshi@gmail.com

瀬戸内町公式 SNS | QRコードをスマートフォンで読み取ることで簡単アクセス！



公式フェイスブック



公式ツイッター



公式ユーチューブ

