

広報せとうち

SETOUCHI

1

No.802
2026

特集

子どもたちを守る「心強い存在」

スクールガード・リーダー

PICK UP

- ・【1月11日】第50回瀬戸内町駅伝競走大会、消防出初式
- ・令和8年度保育所入所申込
- ・ごみ出しマナーのお願い

今月の表紙：せとうちデジタルフェア2025「ドローン体験」

「人が輝く夢と希望に満ちた魅力あるシマ」をめざし

謹

んで新春のお慶びを申し上げます。町民の皆様をはじめ、全国各地でご活躍の皆様におかれましては、希望を胸に新年をお迎えのことと心よりお喜び申し上げます。

昨年は、円安による国内需要の高まりに加え、世界自然遺産としての認知向上が追い風となり、奄美全体が観光を中心に活気づいた一年となりました。本町におきましても、『せとうち未来展望2050』に掲げる将来像、「人と海と山を育み、活かし、つなぐ瀬戸内町」の実現に向け、着実に施策を積み重ねているところでございます。

一方、全国的に物価高やエネルギー価格の変動が生活に影響を及ぼしており、国においては経済対策や地域の活力維持に向けた支援が進められています。こうした社会情勢を踏まえ、町と

しても一層の行政改革を進め、限られた財源を有効活用しながら、少子高齢化・人口減少という喫緊の課題に立ち向かう体制を強化してまいります。

併せて、改革の柱となる『瀬戸内町デジタル未来宣言』のもと、引き続き、人に優しいデジタル化を進め、高齢者から子どもまでが利便性を享受できる環境を整備いたします。「誰ひとり取り残されず、幸せで輝いて生きていけるシマ」「夢と希望をもつて力強く生きていけるシマ」「いろんなことにチャレンジできるシマ」の実現に向け、基盤づくりを着実に前進させてまいります。

さらに、本年は、町制施行70周年という大きな節目を迎えます。これまで町を守ってこられた先人の方の歩みに敬意を表すとともに、この節目を町民の皆様と喜び、未来につながる契機とし

て、歴史と文化を再確認し、次の世代へと誇れる瀬戸内町を築く一年としてまいります。

すべての町民が安心して暮らせ、若者が未来に希望を持ち挑戦でき、そして全国で活躍する郷友の皆様がいつでも帰ってこられる故郷を守り育てることこそ、私に課せられた使命です。今後とも町民・郷友会・役場職員が一体となった「チームせとうち」をより強固なものとし、皆様の声に寄り添いながら全力で町政運営に取り組んでまいります。

結びに、本年が皆様にとりまして健康で希望に満ちた一年となりますよう心より祈念し、新年のご挨拶といたします。

敬天愛人

瀬戸内町長

鎌田 愛人

Kamada Naruhito



変化を恐れず、対話と協働を基盤とした議会運営へ

新

年あけましておめでとう

ございます。町民の皆様には、希望に満ちた新年を迎えられたことと、心よりお祝いを申し上げます。

発展に寄与してまいります。

昨年は、議会としてもこれまで公表していなかった常任委員会や特別委員会の記録を公表し、透明性のある議会をめざし、

査を重ね、住民の貴重なご意見を、ご要望を丁寧に聴き取り、地域の実情を踏まえた要望を行います。

新しい年も、町民の皆様の安心・安全な暮らしと、子どもから高齢者まで誰もが誇りを持てる瀬戸内町を築くため、町執行部と議会が協力し取り組んでまいります。

昨年は「加計呂麻ターミナル」と「あらとんとんの館」がオープンし、地域の賑わいと活力を高める大きな一歩となりました。

これらの拠点が、人々の交流を促進し、観光や地域産業のさらなる発展につながることを願っております。

本年は、変化を恐れず、対話と協働を基盤とした議会運営をめざします。私たちは、町民の声を政策に反映させるための開かれた議会を実現し、より身近で信頼される議会を築いていく決意です。対話を積み重ねることと、困難な課題にもより良い解決策を見出し、地域の幸福と

発展に寄与してまいります。

結びに、新しい年が町民の皆様にとりまして、幸せで実り多い年となりますこと、議員一同心よりご祈念申し上げます。新年のご挨拶といたします。

また、緊迫する国際情勢の中で私たちの生活と地域社会の安定をいかに守るかが重要な課題となっております。古仁屋港（須手地区）への自衛隊港湾施設の整備については、戦争抑止力の向上のためにも必要な施設であるとの認識のもと、町民の声を反映した施策とすることをめざします。議会としても視察や調

査を重ね、住民の貴重なご意見を、ご要望を丁寧に聴き取り、地域の実情を踏まえた要望を行います。



瀬戸内町議会議長

向野 忍
Kono Shinobu

「21世紀に生きる心豊かな人づくり」をめざして

謹

んで新年のお慶びを申し上げます。

野にわたる諸施策を推進していきます。

本年3月末には、清水公園遊

町制施行70周年の新春を迎えるにあたり、瀬戸内町の一層の発展を心から祈念いたします。

昨年開催された大阪・関西万博の「相撲EXPO」では、赤ちゃん土俵入りや相撲甚句を披露し、本町の文化を世界に発信する機会になりました。また、町民の皆様には、各学校の教育活動や教育委員会事業にご協力・ご支援をいただき心より感謝申し上げます。

また、児童生徒・教職員に一人一台のタブレット端末を整備し、これまで以上にICTを効果的に活用し、将来、世界に羽ばたく子どもたちの育成に取り組んでまいります。昨年度から始まった古仁屋小学校の改築工事は、旧校舎を解体し、本格的な建設作業に入ります。

具広場が完成し、愛称「すいすい広場」としてオープンする予定です。町民体育大会を見直す形で開催した「せとうちスポーツフェスティバル」は、更に充実したものとなるよう準備してまいります。また、第18震洋隊基地跡など3つが追加指定された国指定史跡の啓発活動の推進に取り組んでまいります。

さて、教育委員会では、「21世紀に生きる心豊かな人づくり」自ら学び、ともに磨き合い、地域（シマ）を興す人づくり」を基本目標に、「未来に生きる確かな学力」、「生きる喜びを育む生涯学習」、「郷土の心を伝える文化活動」を3つの力点として、学校教育と社会教育の各分

学校教育においては、町制施行70周年にあたり、地域（シマ）の将来を担う子どもたちに、郷土・瀬戸内町への誇りと愛着を育むために、郷土の自然や歴史・文化を学ぶ郷土教育の更なる充実に努めてまいります。

結びになりますが、町民の皆様にとつて、新しい年が希望に輝き、幸多い年でありますことを心からご祈念申し上げます。年頭の挨拶といたします。

社会教育においては、本年度も町民一人一人が、人間性豊かでたくましく活力に満ちた人生を送ることができるよう、生涯学習、生涯スポーツ、芸術・文化活動等の振興を図ってまいります。

社会教育においては、本年度も町民一人一人が、人間性豊かでたくましく活力に満ちた人生を送ることができるよう、生涯学習、生涯スポーツ、芸術・文化活動等の振興を図ってまいります。



瀬戸内町教育長

盛島 正行
Morishima Masayuki



地域と子どもたちの安全を守る

スクールガード・リーダー

朝の通学路で見かける、黄色い旗と優しい声かけ。あの光景に安心を感じている人は多いでしょう。そんな見守り活動の中心で力を発揮しているのが「スクールガード・リーダー」です。学校と家庭、地域をつなぎ、子どもたちが毎日安全に通える環境づくりを進める、まさに「地域の安全リーダー」といえる存在です。

スクールガード・リーダーは、登下校の見守りに加え、通学路の危険箇所の点検や、防犯・交通安全のアドバイスも行います。多くの自治体では、元警察官や元教員、防犯活動に詳しい地域の方が委嘱され、これまで培ってきた専門性を生かして、子どもの安心を支えています。

また、地域の見守りボランティア（瀬戸内町では約80人）への指導や連携のとりまとめ役も担っており、地域全体の防犯意識を高める大切な役割を果たしています。

瀬戸内町では、本島側に1人、加計呂麻側に1人がスクールガード・リーダーとして活動しています。週に1回程度、小学校を巡回し、先生方や地域の皆さんと情報を共有しながら、危険箇所の確認やアドバイスを行っています。



③その日の活動内容を記録。



①通学路に危険箇所がないか歩いて確認。
地域の方々との交流も欠かせない。



④校長先生に活動報告。



②登下校時に通学路で子どもたちの
誘導とあいさつ。(取材時は登校時間)

スクールガード・リーダーのみなさんがどのような働きをされているのかを知るために、加計呂麻地区の小林光一さんのもとを訪ねました。



西阿室小学校
むらやまあきひろ
村山明啓 校長

Q. スクールガード・リーダーがいて助かっていることは？

A. いつも声かけをしてくださっているので子どもたちも顔を覚えていますし、スクールガード・リーダーの方や、地域の皆さんに見守られて安心して登校できるのが、子どもたちが一番喜んでいることだと思います。



スクールガード・リーダー
こばやしこういち
小林光一さん

Q. スクールガード・リーダーとして気を付けていることは？

A. 通学路に危険箇所がないか重点的にチェックしています。また、子どもたちとあいさつをする時に一言プラスして声かけしてコミュニケーションを取れるように意識しながら接しています。

教育委員会ではスクールガード・リーダーを委嘱し、子どもたちの安全確保に取り組んでいます。が、地域全体をくまなく見守ることはやはり難しく、地域の協力は必要不可欠です。保護者や地域のみなさんが、普段の生活の中で防犯や交通安全を少し意識するだけでも、地域全体の犯罪や事故の抑止力が高まると思います。スクールガードや防犯ボランティアを特定の人が担う役割だと認識するのはなく、「地域の人すべてがスクールガードである」という認識が広がっていくといいですね。

教育委員会担当者に
話を聞きました



教育委員会 総務課
おくだ こうき
屋田 昂紀さん

「子どもたちがいつも笑顔で通えるように」という思いを胸に、日々の安全づくりを支える姿は、地域にとって頼もしい存在です。
もし活動に興味があれば、まずは見守りの様子を見学してみるのも良いでしょう。子どもの安全を守る第一歩は、地域の大人が気にかけること。スクールガード・リーダーの活動は、その大切さを改めて教えてくれますね。

第 58 回町中学校弁論大会・第 5 回町英語ショートスピーチ大会 最優秀賞 の弁論・ショートスピーチ内容をご紹介します



古仁屋中学校 2 年 元 はじめ 莉夢 りむ

「伝えたい思い」

「命」それは、誰もが平等に持っているものです。その命をあなたは大切にしていますか。そして、周りの人を大切にできていますか。

私には曾祖母がいました。小学生の頃は、お使いや、遊びの帰りによく曾祖母の家に行っていました。曾祖母はいつも喜んでくれました。

そんな曾祖母も高齢になり、介護施設に入所することになりました。その頃の私たち家族は、仕事や部活、受験勉強とそれぞれの時間を過ごし、なかなかみんなで予定を合わせることが難し

くなっていました。だからか、曾祖母へ会いに行く回数はだんだんと減っていったのです。しかも、感染症のリスクもあり、直接触れ合うこともできませんでした。

半年ぶりに曾祖母に会いに行きました。しかし、その日体調不良だった曾祖母には少ししか会えません。しかも既に私のことは忘れていたようでした。その日から曾祖母の具合はどんどん悪くなっていました。

しばらくして、曾祖母が危ないと聞き、施設へ向かうと、曾祖母は、目をあけられない、話せない、ご飯は食べられない、息は顎を使って苦しそうにしている。私は自分まで苦しく辛くなりしました。会話できること、ご飯をお腹いっぱい食べられること、笑ったり泣いたりできること。当たり前に行っていることは本当は幸せなことだったので

す。
翌日、九月三日午前三時。一緒に住む祖母が言いました。
「息が止まったって。」

私は一瞬で目が覚めました。ことの重大さを理解しきれないまま、施設へ向かいました。

ベッドの上には息絶えた曾祖母。触れるととても冷たく、手は真っ白でパンパンに膨れ上がっていました。時間を削っても会いに行けばよかった、もっと曾祖母との時間を大切にしておけばよかった。

「もう一度会いたい。昔みたいに名前を呼んでハグして欲しい。」そして、「ひいおばあちゃんにさみしい思いをさせてしまった。」と後悔ばかりが押し寄せてきました。その後悔は一生私の心に残り続けるかもしれません。

しかし、施設の方やヘルパーさんのおかげで楽しく充実した日々を送っていたことが遺影の写真から伝わってきました。曾祖母の映っている写真はどれも満面の笑みで楽しそうでした。その笑顔の写真が、私のさみしさや後悔をそっと包み込んでくれました。

あなたは今、家族や友だちを

大切にできていますか。うざい、だるい、そんな言葉ばかり口に出していませんか。私はこの経験を通して周囲の人々に感謝し大切にしていきたいと感じています。亡くなってしまった人にはもう、ごめんなさいの一言もありません。だからこそ、後悔無く過ごせるように全力で生きたいです。また、曾祖母を笑顔にしてくれた人たちのように周りを笑顔にできるような人になりたいです。

曾祖母は、人を大切にしなければならぬこと、今日を悔いなく過ごすことなどたくさん私に伝えてくれました。だから、曾祖母にも伝えたい。

「ひいおばあちゃん、ありがとう。大好きだよ。そして、さようなら。」

曾祖母の最後の旅立ちを見送った夏は、私の第二の人生のスタートラインです。



Title
Facing New Challenges
Name Wakita Yuha
Koniya J.H.S. 2 grade
Why do I keep challenging myself? There's a big reason for it. It's to understand my strengths and discover a new version of myself.

I challenge myself with many things every day.

When I was in third grade, I was chosen to represent my grade in a writing contest. I was so happy when I was selected that I jumped for joy. My teacher then asked me, "Would you like to read it in front of the whole school?" After thinking about it, I decided to read it in front of everyone. My parents cheered me on and helped me practice until the day of the presentation. On the day of the presentation, all the students were watching me, and I was a little nervous because of the pressure. My legs were shaking, and I stumbled over my words a lot. But my heart was full of a sense of accomplishment. Afterward, everyone praised me, and I was so happy.

That first challenge led to my other challenges, like being the cheerleading captain in elementary school and now the captain of the baseball team. These experiences have shaped the person I am today. From now on, I will continue to take on many new challenges. Each time, I will understand what I'm good at, challenge myself, and find a new version of myself.

And today, this speech is also a new challenge for me! I am a challenger.

タイトル チャレンジャー

氏名 脇田 勇波 古仁屋中学校 2年
ぼくはなぜ挑戦を続けるか。それには大きな理由がある。それは自分の長所を理解し新たな自分を見つけるためだ。ぼくは日々いろんなことに挑戦している。ぼくは小学校三年生の時に作文の学年代表に選ばれた。選ばれたときはとても嬉しく、思わずジャンプするほどだった。学年代表に選ばれたので先生に『全校生徒の前で読んでみる?』と言われた。ぼくは悩んだ末に全校生徒の前で読んでみることにした。両親は応援してくれて本番の日まで読む練習を手伝ってくれた。本番の日、全校生徒がぼくを見ていて、緊張のあまり少し怖くなってしまった。本番は足がプルプル震え、たくさん噛んだ。しかし心は、達成感でいっぱいだった。終わったあと、みんなに褒められ、とても嬉しかった。その初めての挑戦が、小学校での応援団長、今は野球部のキャプテンという現在の挑戦に繋がっていて、今の自分があるのだ。これからもたくさんの事に挑戦していく。そのたびに自分の得意を理解し挑戦し、新たな自分を見つけていく。そして今日、このスピーチもぼくにとって新たな挑戦なのだ! 一人のチャレンジャーとして。

各学校にて 国際交流授業が 行われています

11月には台湾の学校と、12月にはインドやトルコ、ベトナムの学校とオンラインでつなぎ、国際交流授業が行われました。懸命に英語で思いを伝えようとする姿が印象的でした。「もっと英語で話したい!」という今後への意欲にもつながっているようです。





11月29日(土)
マングローブ植栽×自然共生お弁当

町ネリヤカナヤの海協議会（上田哲生会長）により開催されました。小名瀬集落で植栽を行った後、自然共生サイト（民間の取組等によって生物多様性の保全が図られている区域）に認定された地域の食材を使ったお弁当を試食しました。



11月13日(木)
掛け時計をご寄贈いただきました

昭和40年生全国同窓会様から、還暦祝い記念として、掛け時計をご寄贈いただきました。昨年、内部改修工事を終えて照明等が新しくなった清水体育館舞台横の壁に設置されました。ご寄贈いただきました。



11月30日(日)
528まち歩き探検したお!!

郷土を好きになる、誇りに思うきっかけ作りとして町子ども会が企画。未就学児、小学生、保護者ら約40人が参加しました。島案内人と一緒に528のまちなかを歩き、クイズ形式で設定した8つのポイント（お宝）『奉安殿』『石敢當』『オウナギ』などを探しました。



11月16日(日)
デジタルへの取組でグランプリ受賞

鹿児島県デジタル2025において、本町の取組「瀬戸内町総合デジタル化住民サービス向上事業（自治体フロントヤード改革モデルプロジェクト）」が、実装（自治体）部門のグランプリを受賞しました。人口が少ない地域に住み続けるためのモデルとなる取組であるとの講評をいただきました。



11月30日(日)
子ども世界自然遺産講座開催

本町から6人の中学生が参加し、奄美大島・屋久島での研修、最後に世界自然遺産の特徴や違い、課題についてグループワークを行い、発表しました。
1月6日(火)～14日(水)まで町役場1階正面玄関にポスターと感想文を展示しますので、ぜひご覧ください。



11月17日(月)
陸自ミサイル中隊員行進訓練

陸上自衛隊瀬戸内分屯地に所在する第1地对艦ミサイル中隊員約60人が、重いリュックサック等を背負い、町役場を出発、嘉鉄・伊須・阿木名集落等を経て瀬戸内分屯地までの約20km、約10時間にごく徒歩行進訓練を実施しました。



写真右から
小田 あずささん (古仁屋高校3年)
西田 来未さん (古仁屋高校3年)
外薗 蓮人さん (小宿中学校1年)



今年5月にアマホームPLAZAにて行われたAMAMI TEENS FESにおいて、rush novaの3人が全20グループの中で最高位を受賞しました。「奄美で音楽の大きなイベントがあると知って、高校生活の思い出に出場したい」と大会に臨み、楽屋では音楽という同じ趣味を持つ同世代と、弾き語りなどで交流も楽しんだと話す皆さん。島の後輩たちへ、「少しでもやってみたいことがあったら絶対に挑戦してほしいです。島は協力してくれる大人がたくさんいます。高校生活全力で楽しんで」とメッセージをいただきました。



11月30日(日)せとうち海の駅等にて「せとうちデジタルフェア2025」を開催しました。昨年に続き2回目の開催で、今年も多くの事業所の皆さまにご協力いただき、デジタル機器の体験ブースや展示、スマートフォンの相談など、多彩な内容で実施することができました。会場はとも賑やかで、終始あたたかい雰囲気の中での催しとなりました。町DX推進室は、今後も「町民の皆さまが便利さを実感できる取組」を一歩ずつ進めてまいります。



↑事業者さまとして本町ご出身の
小川 汐音さんもいらっしゃいました



12月7日(日)
若い力で町を盛り上げる！連青祭

古仁屋連合青年団が主催し、大湊緑地公園にて開催されました。参加者はバブル相撲やモルックなどのニュースポーツ、出店や抽選会を楽しみました。

上原僚介団長は「開催するうえで不安もありましたが、楽しんでいる声を聞くことができて嬉しです。」と話しました。



12月7日(日)
隊友会グラウンドゴルフ大会

隊友会瀬戸内支部により開催され、自衛隊や防衛協会、家族会の皆さんら約50人が参加し、個人戦で入賞をめざし競いました。暖かな日差しの中、一緒にコースをまわるグループの方と励まし合う声が響く和やかな大会となりました。



12月11日(木)
ご寄付をいただきました

昭和51年生同窓会の皆様から、本町へ10万円のご寄付をいただきました。渡邊大丈会長は「同窓生の中で、いつまでも安心して暮らせる町であってほしいという思いを共有しています。防災施策や防災力の強化に活用してほしいと思います。」と話しました。



12月3日(水)
南極の氷の音？匂い？五感で楽しむ

海上自衛隊の砕氷艦しらせが氷山から切り出した「南極の氷」が、油井小中学校の皆さんの元へ届けられました。ひんやりとした感触や、氷の中に閉じ込められた空気が「ぶちぶち」と音を立てているのを聴き、はるばる南極からやって来た水を楽しみました。



12月3日(水)
まわりとちがっても大丈夫！

阿木名小中学校の児童・生徒を対象に人権教室が行われました。株式会社奄美航空が行う寄付講演で、LGBTやいろいろな性について学び、自分らしさやお互いの違いを大切にすることについて考えました。



12月6日(土)
続スポフェス、グラウンドゴルフ

清水公園陸上競技場で、続せとうちスポーツフェスティバル「グラウンド・ゴルフナンバーワンは誰の手に！」を開催しました。ホールインワンをめざす特別ルールで、誰もが気軽に参加できる形で行いました。お子様から年配の方まで幅広く50人ほどが参加し、初代王者に富永誠吾さん(久根津)が輝きました。



ももだより

自主自立 敬愛和協 明朗端正 勤勉誠実

鹿児島県立古仁屋高等学校

〒894-1508

鹿児島県大島郡瀬戸内町古仁屋399番地1

[TEL]0997-72-0034 [FAX]0997-72-0057

<http://www.edu.pref.kagoshima.jp/sh/koniya/>

1年生 郷土研修

11月11日（火）「総合的な探究の時間」の学習として、郷土研修を実施しました。午前中は西古見砲台跡を見学し、午後は近畿大学水産研究所にてマグロの餌やり体験など、日頃の学校生活では得られない価値のある時間を過ごすことができました。地域の自然や文化、産業に触れるよい機会となりました。



防火防災訓練

11月6日（木）に大島地区消防組合瀬戸内分署、瀬戸内町総務企画課危機管理係の方にご来校いただき、訓練後、講話をしていただきました。講話中に、グループワークを取り入れて、話し合いや発表の時間を設けてくださり、より深く考えることができました。知識を蓄え常日頃から備えなければならないことを教えていただきました。



いじめ自殺対策及びネット依存に関する講演会

11月20日（木）瀬戸内警察署生活安全刑事課の方に講話をしていただきました。インターネットを安全に使うために、「人に迷惑をかけない」「簡単に信用しない」「困ったことがあったらすぐに保護者や先生に相談する」といった点に気をつけながら、よりよく付き合っていくことを学びました。



統一LHR 集団読書



11月27日（木）に集団読書の統一LHRが行われ、図書委員の朗読を放送で聞きながらみんなで同じ作品を読みました。今年は青崎有吾著短編小説集『早朝始発の殺風景』より「メロンソーダ・ファクトリー」という小説を読みました。一つの作品にじっくりと向き合い、全校生徒が読書に親しみ、素敵な時間を過ごすことができました。

学年PTA



11月と12月にそれぞれの学年PTAを実施しました。来年度の選択科目や修学旅行についての説明、卒業に向けてなどが主な内容でした。ご参加いただきありがとうございました。

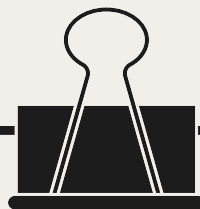

瀬戸内消防分署からのお便り

救急ニュース！



瀬戸内消防分署からお知らせです。

救急関連の情報などを掲載していますので、ぜひご確認ください。

窒息について

餅などの食べ物による窒息に注意しましょう。特に高齢者や子供は小さく刻んで食べましょう。食べ物のがどに詰まった時の対処法は…

はいぶこうだほう

背部叩打法が有効です！

落ち着いて処置をしましょう！

背部叩打法
とは？

ここで叩く



肩甲骨の間を強く何度も叩く

反応が無くなったら？

反応が無くなった場合はすぐに心肺蘇生法と119番通報をしましょう！

救助者が、1人しかいない場合は、119番通報から行うようにしましょう！



通報の仕方は？

119番通報は、大島地区消防本部の通信指令室にて一括して受理します。

まずは『場所』を伝えることが大事です。『市町村名』からお伝えするようにお願いします。

通報時は電話『スピーカー機能』を活用しましょう！
通信指令室が胸骨圧迫の指示を行います。

救急講習会について

瀬戸内消防分署では、救急講習会で命を救う知識、技術を教えています。

広報誌をご覧になられて、興味がありましたら、是非お問い合わせください。



119番通報について

携帯電話から119番通報を行った際に、発信場所と異なる地域の消防本部へつながる事案が発生しています。本事案は、携帯電話の電波を中継する基地局などの位置によって、大島地区消防組合ではなく、別の地域の消防指令センターへつながっていると考えられます。

もし、他の消防本部につながってしまっても、落ち着いて現在の【市町村名】から電話をかけていることをお伝え下さい。その後、火事、救急、救助などの内容をお話すると、正しい管轄の消防本部へ転送されますので、電話を切らずにそのままお待ちください。なお、携帯電話通報の場合のみ、このような事案が起こっております。固定電話からの119番通報では、大島地区消防組合につながりますので、可能であれば固定電話からの通報もご検討されて下さい。



大島地区消防組合
瀬戸内消防分署
救急係

TEL 0997-72-1190
FAX 0997-72-1192

894-1508
瀬戸内町古仁屋芦瀬原
1283番地175号

備えて安心！

災害の備えしていますか？

12月8日午後11時15分ごろ、青森東方沖を震源とする震度6強の地震を観測しました。これにより津波注意報が発表され、雪の降る夜中にもかかわらず、多くの住民が高台、避難場所に避難しました。奄美においても**奄美群島太平洋沖地震、南海トラフ地震が観測された場合、大津波警報が発表される可能性があります。**

皆さん、避難の準備をしていますか？他人事と思っていませんか？

○家具の置き方、工夫していますか？

大地震が発生したときには「家具は必ず倒れるもの」と考えて、転倒防止対策を講じておく必要があります。

- ・家具が転倒しないよう、家具は壁に固定しましょう。
- ・手の届くところに、懐中電灯やスリッパ、ホイッスルを備えておきましょう。



○非常持出バックの準備、できていますか？

自宅が被災したときは、安全な場所に避難し避難生活を送ることになります。非常時に持ち出すべきものをあらかじめリュックサックに詰めておき、いつでもすぐに持ち出せるようにしておきましょう。



○携帯トイレ・食糧・飲料水などの備蓄、十分ですか？

携帯トイレ・食料・飲料水などの備蓄の例（人数分用意しましょう）

- ・携帯トイレ 3日分（1人1日5回が目安）
- ・飲料水 3日分（1人1日3リットルが目安）
- ・非常食 3日分の食料として、ご飯（アルファ米など）、缶詰、干物、乾パンなど
- ・生活必需品 トイレ用紙、ティッシュペーパー、携帯トイレ・簡易トイレ など
- ※ 大規模災害発生時には、「1週間分」の備蓄が望ましいとされています。
- ※ 飲料水とは別に、トイレを流したりするための生活用水も必要です。日頃から、水道水を入れたポリタンクを用意する、お風呂の水をいつも張っておく、などの備えをしておきましょう。



『防災に関する標準テキスト』（内閣府）
「3日分の食料・飲料水・生活必需品の備蓄」を推奨
個人や家庭での自助努力



○避難場所や避難経路、確認していますか？

いざ災害が起きた時にあわてずに避難するためにも、瀬戸内町のホームページや瀬戸内町防災ハザードマップから、避難場所、避難経路を事前に確認しておきましょう。

○ご家族同士の安否確認方法、決まっていますか？

別々の場所にいるときに災害が発生した場合でもお互いの安否を確認できるよう、日頃から安否確認の方法や集合場所などを、事前に話し合っておきましょう。災害時には、携帯電話の回線がつながりにくくなり、連絡がとれない場合もあります。安否確認には、電話で安否などの伝言を録音することができる「災害用伝言ダイヤル」、携帯電話等のインターネットサービスを利用する「災害用伝言板」などのサービスを利用しましょう。

いざという時に利用できるように、以下の体験利用期間に、サービスの特徴や使い方を確認しておきましょう。

・災害用伝言ダイヤル

局番なしの「171」に電話をかけると伝言を録音でき、自分の電話番号を知っている家族などが、伝言を再生できます。

※一般加入電話や公衆電話からご利用できます。

※携帯電話からもご利用できます。

・災害用伝言板

携帯電話からインターネットサービスを使用して文字情報を登録し、自分の電話番号を知っている家族などが、情報を閲覧できます。



▶お問い合わせ先 総務企画課 危機管理係 ☎ 0997-72-1070

めばえ

2026年1月314号

今月の担当

阿木名小中学校

校長 阿部康夫



す

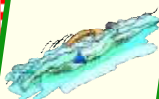

すいえい

ぐ



ぐらうんど
ごるふ

や



やきゆう

ば



ばれー

か



かぬー

し



しんたいそう

だ



だんす

ば



ばどみんとん

り



りくじよう

て



てにす

ら



らぐびー

は



はすけつと

完成よりも育成を。

瀬戸内町の子どもたちは、スポーツを楽しんでいますか？

スポーツの語源は「日常の重荷を運び去り、気晴らしを与える」という意味があり、本来の目的は楽しみや息抜きです。私も幼少期からスポーツに親んできました。昭和の“スポ根”時代に育ち、鍛えられて強くなることが美学だと思っていましたが、「しごき」という名のいじめでスポーツを楽しむことなく、夢をもって入った部活を1年でやめてしまった苦い経験があります。

「ゴールデンエイジ」という言葉があります。9～12歳の頃は神経の発達がピークに達し、見たことの再現に優れ、技術の習得が早いことから「ゴールデンエイジ」と呼ばれます。この時期にスポーツの楽しさを味わうことは、その後の人生に大きく影響します。その前の時期は、神経が発達中のため、楽しく遊んで様々な動きを経験して運動の基礎が育まれます。ゴールデンエイジ後～15歳は発育急進期で、身体のバランスが崩れやすくなります。この時期は技術の安定や体力向上を楽しむことが大切です。子どもの成長に合わせてスポーツに親しむと、さらに高いレベルで楽しんだり、趣味の範囲で楽しんだりしながらスポーツを続けてくれることと思います。

スポーツ庁の調査では、部活動などで運動経験のある人は成人後も運動能力が高く、習慣も維持されているそうです。「Exercise is Medicine（運動は薬）」とも言われ、運動は病気予防や心身の健康にも効果があります。子どもの頃の運動経験は将来の健康生活にも影響します。

私は部活をやめてもラグビーというスポーツに出会い、楽しく続けることができました。しかし、夢を叶えられなかったことは今でも残念な思い出です。次代を担う子どもたちには、同じ思いをさせたくありません。大人の皆さん、子どものスポーツは「完成よりも育成を」。成長の過程を温かく見守り、支えてください。

2026年2月のご案内▶▶ かな保育園です。

担当 ▶ 教育委員会社会教育課生涯学習係 脇田 ☎ 72-2905

いつも読んでくれてありがとうございます。今年も宜しくお願い致します。





11月の図書館利用状況（開館日数：本館 26 日・移動図書館 16 日）
 【貸出冊数】 3,921 冊（-390 冊） 【利用者数】 782 人（-3 人）

一般書の新着



『チョコレート・ピース』
 青山 美智子/著
 人生の曲がり角にちりばめられた彩りさまざまなチョコレートが、主人公の背中をそっと押す。
 優しさ成分 120%の物語。

『ヨルダンの本屋に住んでみた』 フウ/著
 『世にも奇妙な日本語の謎』 アン・クレシーニ/著
 『ちくはぐなディナー』 セシル・トリリ/著
 『近畿地方のある場所について』 背筋/著

児童書の新着



『おしょうがつセブン』
 もとした いづみ/作
 年越し準備にお正月料理や遊びまで、お正月の知識がまるわかり。いつも突然やってくるヒーロー・セブンと「お正月」を楽しく学ぶ行事絵本。

『わがしになりたいもっちはなし』 いしやまやまき/作・絵
 『ホグワーツのクリスマス』 J.K. ローリング/作
 『しごとをなくしたサンタさん』 スティーブン・クレンスキー/作
 『小泉セツとハーンの世界』 三成 清香/著

イベントのお知らせ

★年末年始休館

日時：R7.12/28(日)～R8.1/4(日)
 令和8年1月5日(月)は通常休館日です。
 図書館・郷土館の開館日は1月6日(火)からになります。

★ちいさい子のおはなし会

日時：1/11(日) 10:45～
 場所：図書館1階絵本コーナー
 赤ちゃんから楽しめるおはなしをいろいろ用意しています♪

★おはなしのじかん

日時：1/18(日) 10:30～11:00
 場所：図書館1階絵本コーナー
 いろいろなおはなしを用意しています♪

★絵本のカタリバ

日時：1/28(水) 19:00～19:30(予定)
 場所：図書館1階絵本コーナー
 参加したい方は前日までに図書館へ連絡をお願いします。

郷土小話

古志ダイコン

冬場はダイコンがおいしい季節。瀬戸内町で一番有名なダイコンといえば「古志ダイコン」。その名前のとおり、西方の古志が誇る島の伝統野菜です。特徴は、地面から出ている頭のところが薄く紫色になっていること。以前はもっと色が濃かったそうです。

古志の集落誌によると、昔は古仁屋の仲買人たちが優先的に古志大根の種を求めたそうで、古志からきた定期船が古仁屋の岸壁に着くと、荷揚げする間もなく仲買商人が乗り込んできて、その場でセリ合ひして購入していく場面も少なかったそうです。機会がありましたら、ぜひ島の伝統野菜を食べてみてください。



火曜日～土曜日9:00～18:00 / 日曜日・祝日9:00～17:00						
月	火	水	木	金	土	日
12/29 年末年始 休館日	12/30 年末年始 休館日	12/31 年末年始 休館日	1/1 年末年始 休館日	1/2 年末年始 休館日	1/3 年末年始 休館日	1/4 年末年始 休館日
1/5 休館日	1/6 大島	1/7	1/8 休館日	1/9 休館日	1/10 休館日	1/11 休館日
1/12 休館日	1/13 加計呂麻	1/14	1/15 休館日	1/16 休館日	1/17 休館日	1/18 休館日
1/19 休館日	1/20 大島	1/21	1/22 休館日	1/23 休館日	1/24 休館日	1/25 休館日
1/26 休館日	1/27 加計呂麻	1/28 絵本の カタリバ	1/29 休館日	1/30 休館日	1/31 休館日	2/1 休館日

上記の予定は、状況次第で中止になる場合があります。
 ご了承ください。

1月のお知らせ

お問い合わせ先に各課の直通番号を記載しています。役場代表のお問い合わせ先はこちらです。

☎ 0997-72-1111

※平日の午後5時15分以降や休日は、宿直室につながります。

お知らせ

募集

催し

第50回瀬戸内町駅伝競走大会

小学生から50歳代までの全10区間で競います。

▶日時 1月11日(日) 午前10時スタート

▶場所 古仁屋小学校前スタート・ゴール
古仁屋市街地周回コース(20.984km)

▶交通規制 当日、コース周辺
午前9時30分から正午まで

※悪天候により中止する場合もございます。

▶お問い合わせ先

社会教育課 生涯学習係

☎ 0997-72-2905

コースマップ



2026年福祉・介護の就職相談会 イン瀬戸内町

福祉・介護のしごとや、いきやしだりょん？
個別面談方式(予約制)の相談会です。秘密厳守、
お気軽にご相談ください。

▼対象

- ・福祉の仕事(介護施設や保育所など)を希望
- ・福祉・介護の仕事に興味・関心のある方
- ・介護などの各種資格習得方法を知りたい方、未経験の方

▼日時

1月20日(火) 午前10時～午後3時

▼場所

瀬戸内町社会福祉協議会相談室

▼申込方法

下記お問い合わせ先へお電話ください。

▼お問い合わせ先

社会福祉法人 鹿児島県社会福祉協議会 奄美駐在
(奄美市福祉センター内) ☎ 080-2702-3986

瀬戸内町観光物産展 in 尼崎

タンカンをはじめ、黒糖製品、きび酢、紬製品、よもぎ餅、海産物など瀬戸内町の特産品販売のほか、
特設ステージでは島唄ライブも開催！

多くの皆様のご来場をお待ちしています！

▶日時 2月14日(土) 午前11時～午後6時

2月15日(日) 午前10時～午後4時30分

▶場所 阪神尼崎駅前中央公園噴水広場

▶主催 瀬戸内町 ▶共催 関西瀬戸内会

▶お問い合わせ先 水産観光課 観光振興係

☎ 0997-72-1115



奄美大島
瀬戸内町
観光物産展 in 尼崎

2026 2/14 土 11:00-18:00
2/15 日 10:00-16:30
※終了時刻は早まる場合もございます。

主催:瀬戸内町 共催:関西瀬戸内会
会場:阪神尼崎駅前中央公園噴水広場 TEL:0997-72-1115

新春恒例！令和8年消防出初式

式典行事の他、市街地パレード・幼年消防クラブ・
紅白餅投げ・一斉放水も実施予定です。

※雨天時はパレードは中止し、きゅら島交流館にて
表彰伝達式のみ実施します。

▶日時 1月11日(日) 午後1時～市街地パレード
午後1時30分～消防出初式

▶場所 古仁屋漁港施設(コーラル橋漁協側)

▶市街地パレード巡回コース 古仁屋漁港施設⇒大島石油(左折)⇒ニシナ電器(右折)⇒中央通り⇒郵便局(右折)⇒有村商事⇒古仁屋漁港施設

▶お問い合わせ先 瀬戸内消防分署

☎ 0997-72-1190

令和 8 年度 スクールガード・リーダー募集

子どもたちが安全で安心して教育を受けられるよう、学校や通学路における子どもの安全を確保するため、学校、家庭および地域の関係機関・団体が連携を図りながら、地域社会全体で子どもの安全を見守る体制を整備します。

▼勤務内容

担当校の通学路等を定期的に巡回し、児童の登下校の見守り（指導）や、危険な場所等の確認、学校の安全体制の評価、指導・助言などを行い、児童の安全確保に努めます。

▼募集人員

2 人（本島地区 1 人、加計呂麻地区 1 人）

▼活動対象校

- ・本島地区（篠川小、油井小、古仁屋小、阿木名小、嘉鉄小）
- ・加計呂麻地区（西阿室小、伊子茂小、諸鈍小）

▼期間および勤務日

令和 8 年 4 月 1 日～令和 9 年 3 月 31 日の授業・学校行事がある日（年間上限 30 回）

▼勤務時間

午前 7 時～午前 9 時および午後 3 時～午後 5 時

▼謝金

1 回（4 時間）7,010 円（交通費含む）

▼応募方法

履歴書を教育委員会総務課へ提出（写真貼付）

▼募集期間

1 月 5 日（月）～ 1 月 30 日（金）

※郵送可、1 月 30 日（金）当日消印有効

▼選考方法

書類および面接選考

▼お問合わせ先

教育委員会総務課 総務係 ☎ 0997 - 72 - 0113

令和 8 年度町営住宅入居者募集

▼申込資格

- ・瀬戸内町に住所を有すること（町外申込者は入居時に瀬戸内町に住所を有すること）。申込者と同居する者は親族（婚姻の届出をしないが婚姻関係と同様の事情にある者その他婚姻の予約者を含む）に限る。
 - ・現に住宅に困窮していることが明らかな者。
 - ・入居申込者の世帯所得が収入基準額（月額 158,000 円）以下であること。ただし、裁量世帯の場合は、月額 214,000 円以下であること。
 - ・町税および使用料等を滞納していない者。
 - ・入居申込者または同居親族が暴力団員でないこと。
 - ・その他、公営住宅入居基準に該当する者。
- ※公募および随時入居申込みにて入居待機されている方も再度申込が必要になります。

▼受付期間

1 月 13 日（火）～ 1 月 22 日（木）

午前 8 時 30 分～午後 5 時（土・日曜日を除く）

▼家賃

世帯所得額による

▼敷金

家賃 × 3 か月分

▼提出書類

- ・町営住宅入居申込書
- ・世帯状況報告書・誓約書
- ・世帯全員分の健康保険の資格確認書
またはマイナンバーカードの写し
（単身者は不要）

※生活保護を受給されている方は、受給証明書が必要です。

※町外からの申込者および令和 7 年 1 月 1 日以降に転入された方は、次の書類が必要です。

- ・納税納付証明書（住宅用）
- ・所得額証明書（住宅用）
- ・住民票謄本

▼お問合わせ先

建設課 住宅・土木維持係 ☎ 0997 - 72 - 1197

必要書類は
町公式
ウェブサイトから



てんかん当事者・ご家族・支援者交流会（波の会 in 奄美）

てんかんは、医療・福祉・教育・生活等と複雑な問題で悩むことがあります。治療のこと、通園・通学のこと、就職のこと、生活のことなど、てんかん当事者や家族でなければ経験しない苦労があります。よそでは話せない体験談を一緒に話しませんか。

▶日時 1 月 18 日（日）午後 2 時～午後 4 時

▶場所 大島支庁 4 階大会議室

▶内容 当事者発表、交流会、相談会

▶申込方法 二次元コードから、
または事務局へお電話ください。

▶お問合わせ先 公益社団法人 日本てんかん協会
鹿児島県支部 ☎ 070 - 4700 - 2512



令和8年度保育所入所申込

令和8年4月から保育所に入所を希望する児童の申込受付をします。

▼対象保育所および募集人員

高丘保育所（120人）、かな保育園（19人）、潤生会保育園（19人）

※へき地保育所（阿木名・篠川・瀬相・諸鈍）については、児童母子係までお問合わせください。

※希望者が多数の場合、入所選考基準により調整を行いますので、入所できない場合があります。

▼保育を必要とする事由

原則として本町に居住する者で、次のいずれかに該当する児童

子ども・子育て支援法施行規則第1条の五第2号から第10号までに掲げる事由に該当すること

①就労（1か月に48時間以上労働することを常態としていること）

②妊娠、出産（出産の前8週・出産の後8週）

③保護者の疾病・障害（疾病にかかる、負傷している、または精神・身体に障害を負っていること）

④同居または長期入院している親族の介護・看護

⑤災害復旧（震災・風水害・火災その他の災害復旧に当たっていること）

⑥求職活動（求職活動で入所する場合は、2か月となります。）

⑦就学

⑧育児休業取得中に、既に利用している子どもがいて継続利用が必要であること

⑨その他、上記に類する状態として町長が認める場合
保育所の開所時間により保育ができない場合があります。

▼瀬戸内町外に在住し、瀬戸内町へ転入予定の方

転入前の保育所等利用申込みに係る誓約書を提出していただくことで、瀬戸内町へ直接申込みしていただくことが可能です。受付期間は、町内の方と同じです。

▼提出書類

※町公式ウェブサイトからもダウンロードできます。

- (1) 保育所入所申込書
- (2) 世帯の成人全員の就労証明書
- (3) 同意書・誓約書 (4) 申告書（新規入所のみ）
- (5) 入所希望児童の健康診断書（新規入所のみ）
- (6) アレルギー等調査票（新規入所のみ）
- (7) その他の証明書等（疾病、病人看護、出産「母子手帳の写し」、障害者手帳等）
- (8) 転入前の保育所等利用申込みに係る誓約書（対象者のみ）

▼申込期間

① 1月6日（火）～1月23日（金）

面接予定日（高丘保育所・かな保育園・潤生会保育園）→2月16日（月）～2月27日（金）

面接後、町民生活課から決定通知書を送付します。
※へき地保育所については、別途連絡します。

② 5月以降の途中入所は、前月10日まで

※へき地保育所については、お問合わせください。
面接後、町民生活課から決定通知書を送付します。

（注）保育料の未納がある場合は、申込書提出の前に納入してください。

▼お問合わせ先

町民生活課 児童母子係 ☎0997-72-1060

（基準日：令和8年4月1日現在）

高丘保育所
満1歳の誕生日
～就学前まで

クラス（実施年齢）	生年月日
1歳	令和6（2024）年4月2日～令和7（2025）年4月1日
2歳	令和5（2023）年4月2日～令和6（2024）年4月1日
3歳	令和4（2022）年4月2日～令和5（2023）年4月1日
4歳	令和3（2021）年4月2日～令和4（2022）年4月1日
5歳	令和2（2020）年4月2日～令和3（2021）年4月1日

かな保育園
0歳3か月児
～満2歳児まで

クラス（実施年齢）	生年月日
0歳	令和7（2025）年4月2日～令和8（2026）年1月1日
1歳	令和6（2024）年4月2日～令和7（2025）年4月1日
2歳	令和5（2023）年4月2日～令和6（2024）年4月1日

潤生会保育園
0歳6か月児
～満2歳児まで

クラス（実施年齢）	生年月日
0歳	令和7（2025）年4月2日～令和7（2025）年10月1日
1歳	令和6（2024）年4月2日～令和7（2025）年4月1日
2歳	令和5（2023）年4月2日～令和6（2024）年4月1日

令和8年度瀬戸内町公園トイレ等清掃管理業務委託募集

▼業務内容

①トイレ施設およびトイレ周辺の清掃

②業務日誌の作成

詳細については、主管課にお問合わせください。

▼施設名・業務時間・委託料

下表のとおり

▼委託期間

令和8年4月1日～令和9年3月31日（1年間）

▼応募資格

①瀬戸内町に住所を有する方（令和8年4月1日時点で18歳以上の方（原則））

②町税等に滞納がない方

▼応募方法（応募の意思表示）

「応募申込書」および「各種税金・料金の納付確認

及び納付状況等調査承諾書」を持参または郵送

※応募申込書および業務等委託仕様書等は、役場の各担当課で配布するほか、町公式ウェブサイトからダウンロードもできます。

▼募集期間

1月13日（火）から2月6日（金）まで
（2月6日（金）消印有効）

▼お問合わせ先

建設課 住宅・土木維持係

☎ 0997-72-1197

水産観光課 水産振興係

☎ 0997-72-1114

水産観光課 観光振興係

☎ 0997-72-1115

必要書類は
町公式
ウェブサイトから



	施設名	場所	主管課	業務時間	年間委託料	単価
1	二本松公園トイレ	須手	建設課	1日1時間	374,490円	1,026円/h
2	久慈漁港和喜公園トイレ	久慈	建設課			
3	春日公園	春日	建設課			
4	船津公園	船津	建設課			
5	瀬久井東公園	瀬久井東	建設課			
6	松江公園トイレ	松江	水産観光課			
7	古仁屋漁港緑地公園	大湊	水産観光課			
8	大湊公衆トイレ	大湊	水産観光課			

奄美開発基金を利用しませんか

奄美群島の産業振興を図るため、融資・保証業務により事業者の方々への円滑な資金共有に努めています。

融資制度

農・林業振興資金／設備資金

果樹植栽・育成、農地・樹園地取得、畜舎・堆肥舎建設、園芸栽培施設、農産物集出荷・処理加工施設、肉用牛・豚導入、耕うん機・農業用機械器具等購入、農産物等貯蔵保管施設、木材生産加工施設等

水産業振興資金／設備資金

漁船取得、改造、装備購入、養殖施設整備、共同利用施設等

観光関連産業振興資金／設備・運転資金

民宿、ホテル、遊漁船、ダイビング、観光ガイド、土産品製造等

流通・加工業等振興資金／設備・運転資金

一次産業従事者の運転資金、農林水産物等の流通加工業等

地域資源等振興資金／設備・運転資金

大島紬、黒糖焼酎等の特産品並びに地域の資源・技術等を活用した商品の製造・販売業

地域活性化・雇用促進資金／設備・運転資金

情報通信産業、企業立地、雇用の即人等地域活性化に資する事業

金利などのお問合わせ

独立行政法人奄美群島振興開発基金本部（業務課）

〒894-0026 鹿児島県奄美市名瀬港町1番5号

TEL 0997-52-4511 FAX 0997-52-4511

E-mail kikin-gyomu@amami.go.jp

URL <https://www.amami.go.jp>

事業者のみなさまを全力サポート、奄美の未来をともに創る。

独立行政法人奄美群島振興開発基金



性別に起因する生きづらさの解消へ

ジェンダー(社会的・文化的に形成された性別)に起因して、女性は、日常生活や社会生活を送る上で様々な困難な問題を抱えやすい状況にあります。一方、「男性だから」という固定観念やプレッシャーにより生きづらさや不便を感じている男性も少なくありません。本町では、男女共同参画推進総合計画に基づき、性別による固定的な役割分担や格差、偏見を解消し、誰もが自分らしく生き生きと、安心して暮らすことができる地域づくりに取り組みます。

計画の重点目標VI 男女共同参画の視点を踏まえた生活上の困難な問題の解消

施策の方向

- 1 女性が抱える生活上の困難な問題への理解促進
- 2 生活上の困難な問題を抱える女性の相談支援体制の整備
- 3 生活上の困難な問題を抱える女性の生活・就労支援
- 4 男女共同参画の視点を踏まえた困難な問題を抱える人の支援

主な取組

- ・行政・福祉関係者等を対象とした研修会の開催
- ・ひとり親、社会的に孤立者、ヤングケアラー、DV等暴力被害者などの支援
- ・性別に起因する困難・生きづらさへの理解促進
- ・相談窓口の体制整備と周知

■女性が困難を抱える背景

女性は、周囲から家事や育児、介護の担い手と見られることで、就業等の社会参加の圧力が低くなり、経済的困窮や社会的孤立が男性に比べると可視化されにくい傾向(「家事手強い」などで問題が潜在化)にありましたが、コロナ禍において、女性が直面する貧困や孤立、暴力被害などの問題が深刻化・顕在化し、ひとり一人の立場に寄り添った包括的な支援を行うために、2024年に「困難な問題を抱える女性への支援に関する法律」が制定されました。

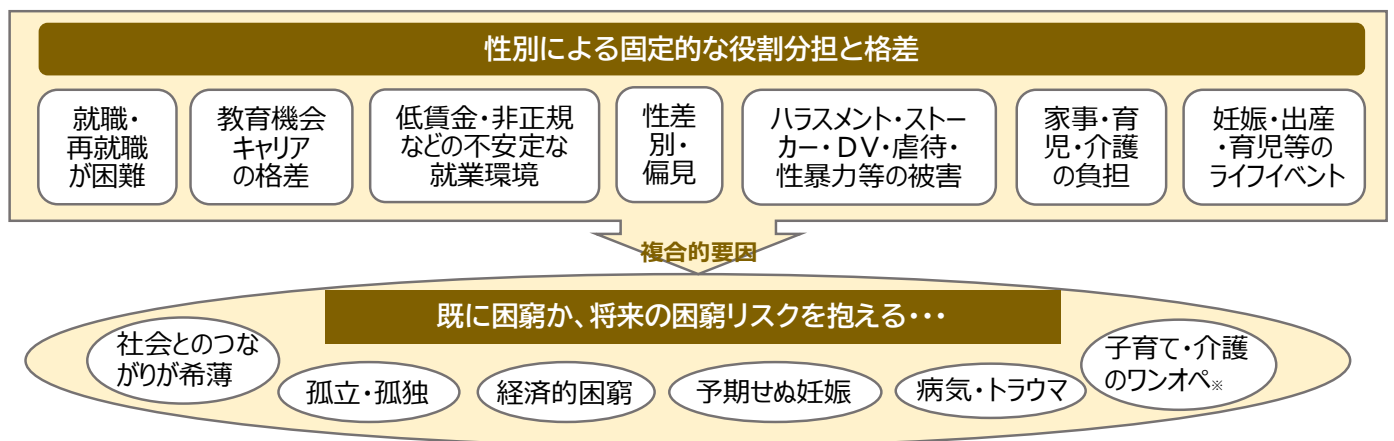

※ワンオペとは、本来複数人で行うべきことを一人でこなす過酷な状況を指します。

■生活上の様々な場面における不安や困難

2023年に実施した「男女共同参画に関する住民意識調査」で、生活上の不安や困難を抱えていると回答した人の割合は、男女とも「健康」と「災害や事件・事故」において高かったものの、他の生活の場面も含め総じて女性が男性より高く、特に50代女性は、「生活の困窮」、「孤独」および「困っていても支援が受けられないこと」が不安と回答した割合が、性・年代別で最も高い結果になりました。

なお、男性では、70代や未婚者、配偶者との離別・死別者が、不安を感じている割合が高い傾向にありました。

■男性の生きづらさや不便さ

一方、同調査で、「男だから」という固定観念やプレッシャーにより生きづらさや不便さを「頻繁に」または「たまに」感じると回答した男性の割合は、全体では4分の1で、うち30代と40代は3分の1を超えました。

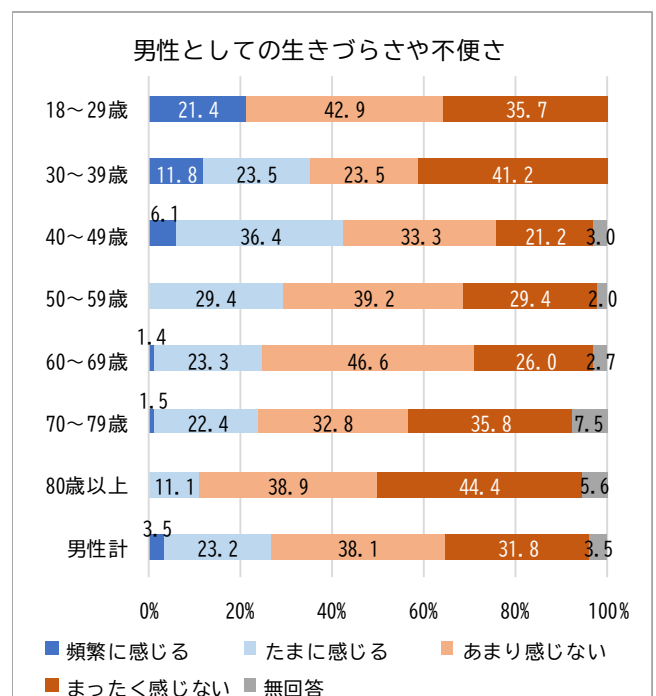

相談窓口	・鹿児島県男女共同参画センター	TEL099-221-6630
	・北大島くらし・しごとサポートセンター	TEL0997-54-1204
	サテライトオフィス:町社会福祉協議会内	TEL0997-72-4144
	・役場保健福祉課保健予防係	TEL0997-72-1122

▶お問い合わせ先 総務企画課 企画係 ☎ 0997 - 72 - 1112

せとうち子ども検定問題の答え ③テル

おめでとう！！せとうち子ども博士

シマのすばらしさを再確認し、郷土に誇りを持ってもらうことを目的として、町内の小学5年生～中学2年生を対象に、年1回せとうち子ども検定を実施しています。検定本の中から、町内の貴重な自然・文化・歴史等を中心に50問を出題、30問以上（60点）正解で合格、90点以上をせとうち子ども博士と認定します。

受検者273人のうち、せとうち子ども博士は2人！

うちやまやほ 内山 八穂さん（与路中学校1年）98点

もりさつき 森 咲月さん（古仁屋中学校2年）92点

ほか、合格者数は110人（40.3%）

ゴールド賞（90点以上）2人、シルバー賞（80点以上）15人、ブロンズ賞（60点以上）93人

今年の問題から1問。さあ解けるかな？

瀬戸内で、昔から使っているかたちの竹かご。ヒモをひたいに掛けて物を運んだりできます。それは何とよばれているか？

①キンチク ②マダケ ③テル

（答えは隣のページ下にあります。）

来年は、何人の子ども博士が誕生するかな？

みんなの挑戦を楽しみに待ってるなり～

町公式ウェブサイトにも今年の問題を掲載しています。

あなたも力試ししてみませんか？

▼お問い合わせ先

社会教育課 生涯学習係 ☎0997-72-2905



20歳になったら国民年金

国民年金は、年を取ったとき、病気や事故で障害が残ったとき、家族の働き手が亡くなったときに、働いている世代みんなで支えようという考えで作られた仕組みです。20歳以上60歳未満の方は加入することが義務付けられており、20歳になると日本年金機構から国民年金加入のお知らせが届きます。

国民年金のポイント

▼将来の大きな支えになります

20歳から60歳までの方が加入し、保険料を納める制度です。国が責任を持って運営するため、安定していますし、年金の給付は生涯にわたって保障されます。

▼老後のためだけのものではありません！

年を取ったときの老齢基礎年金のほか、障害年金や遺族年金もあります。障害年金は、病気や事故で障害が残ったときに、遺族年金は加入者が死亡した場合、その加入者により生計を維持されていた遺族（「子のある配偶者」や「子」）が受け取れます。

国民年金保険料のお支払い

▼国民年金の保険料

国民年金第1号被保険者および任意加入被保険者の1か月当たりの保険料は17,510円です（令和7年4月から令和8年3月まで）。

※令和8年度4月からの保険料額は、17,920円

▼「付加年金制度」があります！

定額保険料（17,510円）に月額400円の付加保険料を上乗せして納めると、将来の老齢基礎年金に付

加年金が加算され、年金額を多く受け取れます。

▼「前納割引制度」があります！

保険料をまとめて前払い（前納）すると、割引が適用されるのでおトクです。

▼口座振替・クレジットカードでのお支払い

口座振替を利用すると、金融機関に行く手間と時間が省け、納め忘れも防ぐことができます。さらに、「早割（当月末納付）」や「前納」で納めると、保険料が割引されます。

学生納付特例制度と納付猶予制度

▼学生納付猶予制度

学生の方は、ご本人の所得が一定額以下の場合、世帯主の所得にかかわらず保険料の納付が猶予される制度です。対象となる学生は、学校教育法に規定する大学、大学院、高等学校、高等専門学校、専修学校および各種学校（就業年限1年以上である課程）、一部の海外大学の日本分校に在学する方です。

▼納付猶予制度

学生でない50歳未満の方で、ご本人および配偶者が一定額以下の場合に保険料の納付が猶予される制度です。

上記の国民年金制度の内容やメリットなどに関する動画は二次元コードからご覧ください。

▼お問い合わせ先

町民生活課 国民年金係 ☎0997-72-1060



弁護士法人 空と海「そらうみ法律事務所」 弁護士による無料法律相談会

弁護士があらゆる法律相談に個別で応じます（1回につき5人まで、お一人30分程度）。お気軽にご相談ください。個人情報を守られます。

▶日時 1月24日（土）午後2時～午後5時

▶場所 瀬戸内町社会福祉協議会
（古仁屋船津、旧母子センターの建物）

▶予約方法 事前の電話予約が必要です。
受付時間：平日午前9時～午後5時
※正午～午後1時を除く

▶お問合わせ先 瀬戸内町社会福祉協議会
☎ 0997-72-4144

在留手続き等は名瀬審査事務室で 受け付けています

名瀬審査事務室の開庁予定日（令和8年）は二次元コードからご確認ください。

▼注意事項

- ①天候の影響等により、開庁日や開庁時間等が急きょ変更となる場合がありますのでご了承ください。
- ②各種申請手続や必要書類等についてのお問合わせは、下記お問合わせ先までご連絡ください。
- ③在留期限日を過ぎないように、申請には余裕をもってお越しください（更新申請は、在留期限の満了するおおむね3か月前から可能です）。

開庁予定日



▶お問合わせ先 福岡出入国在留管理局鹿児島出張所
☎ 099-222-5658

司法書士による法律相談会（無料）

▶日時 1月15日（木）午前10時～午後1時

▶場所 きゅら島交流館2階更衣室（和室）
事前に予約されると、優先的にご相談いただけます。たとえば、相続や遺言について、不動産の名義変更について、老後の資産管理、成年後見制度ってなに？会社を作りたい。など、お悩みのある方はお気軽にご相談ください。

※正式な依頼に至った段階で、費用が発生します。

▶お問合わせ先 司法書士事務所木村
☎ 0997-72-3672

ごみ出しマナーのお願い

私たちの生活と切り離せないのが毎日出るごみですが、ルールを守らない不適切なごみ出しによって、ごみの散乱などが問題となっています。

ごみ出しにもルールがあるのはわかっているけど…「自分一人くらいいいじゃないか…」、「誰が出したか分からないし…」、「誰かがやってくれる…」このような考えでルールを無視した出し方をすると、他の方の迷惑になります。

また、瀬戸内町指定のごみ袋は他の市町村では使用できません。このような行為は他の市町村の住民にも大変迷惑がかかりますので絶対に行わないでください。

▼ごみ出しマナーを守ろう

①ごみの分別にご協力ください

ごみの減量化と資源を再利用するため、資源化できるものを分別することでごみは減り、資源を再利用できます。

瀬戸内町ごみ分別の手引きに従って、正しく分別してください。

瀬戸内町
ごみ分別の手引き



②町指定のごみ袋を使用してください

町指定袋以外の袋では回収されませんのでご注意ください。

③決められた集積所に出してください

ごみ集積所は、各地域の皆さんで管理・運営しています。他の地域の集積所へ持ち込まずに、ごみは必ず住んでいる決められた場所に出してください。

④決められた時間・曜日に出してください

収集日はごみ収集カレンダー

ごみ収集カレンダー

で確認をしてください。

収集日当日の朝8時30分

までに出してください。



※収集後・収集前日・夜間には出さないでください。

▼お問合わせ先

町民生活課 生活環境係 ☎ 0997-72-1060

町公式 LINE 内

「メニュー」から

家庭ごみの分別辞典を

ご確認ください

だけです。



特定・長寿けんしんの結果報告会 (わかろう会)

11月26日(水)～11月29日(土)に特定・長寿けんしんを受けた皆さん、結果の内容はしっかり確認できていますか?「この数字は何を表しているの?」「気をつけた方がいいところはあるの?」そんな疑問や不安を解消するために、結果説明会を実施します。けんしん結果の見方や注意ポイントについてわかりやすくお話しします。また、日頃の健康に関する相談も受け付けますので、気になることがあればお気軽にご相談ください。

▶日時 1月9日(金)

午前9時30分～午前10時30分

▶場所 きゅら島交流館大ホール

参加無料・申込不要です。

自分や家族の健康について一緒に考える良い機会です。ぜひお誘いあわせの上、お気軽にご参加ください。

▶お問い合わせ先 保健福祉課 保健予防係

☎ 0997-72-1068

～受付時間延長～ マイナンバーカード(手続き全般) 申請・交付・更新・ロック解除など

▶日時 1月13日(火)・1月26日(月)

午後5時15分～午後7時

▶場所 瀬戸内町役場町民生活課戸籍住民係窓口

▶手続きに必要なもの

- ・申請の場合…本人確認書類
※写真撮影は無料で行います。
- ・交付の場合…ハガキ・本人確認書類
- ・更新の場合…マイナンバーカード(暗証番号等)

▶通常開庁時間帯も受け付けています

平日の午前8時30分～午後5時15分

▶本人確認書類

(以下の①書類を1点。ない場合は、②を2点持参)

- ①運転免許証・パスポート・在留カード・無料乗車券など
- ②健康保険の資格確認書・年金手帳・医療受給者証・学生証など

※マイナ保険証利用時には、電子証明書の有効期限をご確認ください。

▶お問い合わせ先

町民生活課 戸籍住民係

☎ 0997-72-1060



加計呂麻島・請島・与路島にお住まいの方 車検時に支払った車の航送料の 助成金、申請忘れはありませんか?

今年度から、加計呂麻島・請島・与路島に住所を有している方の車検時自動車航送料の助成を行っています。

申請には期限があります。申請忘れのないよう、ご注意ください!

▼対象

- ・車検目的で航送した車検義務のある車両
- ・自動車検査証の登録住所が「加計呂麻島、請島、与路島」になっている車両

▼対象外

- ・車検以外の目的で航送する車両
- ・特殊手荷物に分類される二輪の小型自動車

▼対象航路

フェリーかけろま、せとなみ、天長丸(生間港・瀬相港・請阿室港・池地港・与路港発着)で航送する車両

▼必要書類

(すべて車検証に記載された使用者の名義であること)
(1) 瀬戸内町島外車検車両航送料対策補助金交付申請書兼同意書(各港待合所または商工交通課内に設置)

(2) その他必要な書類※①～④は必須

- ①自動車検査証または自動車検査証記録事項の写し(検査後で検査日が記載されているもの)
- ②自動車運転免許証の写し(表面と現住所が異なる場合は両面)
- ③自動車航送料の写しまたは原本もしくは領収書(往復分)
- ④リース契約車両の場合は、その契約書の写し
- ⑤その他、町長が必要と認める書類

▼申請期限

復路の海上輸送をした日の翌日から3か月以内、または3月31日のいずれか早い日までに提出

※年度をまたがないように
余裕をもって航送・申請してください。

▶お問い合わせ先

商工交通課 商工交通係

☎ 0997-72-0640

必要書類は
町公式
ウェブサイトから



みんなの防災広場

No.01

新年は火の用心から！ の巻

ふー。ストーブはあったかいな。一日中こうしていたいわ。

その気持ちはよくわかるよ、ウサギちゃん。でもストーブの近くに長くいるときは注意が必要なんだ。

えっ？なんで？ちゃんとしてるし、だいじょうぶでしょ？

そう思って油断すると危ないんだよ。ストーブの近くに布団や洗たくものがあると、ちよつとの火でも大きな火事につながるんだ。

そういうえば、古仁屋で昔すごい火事があったって聞いたことがある！

よく知ってるね。68年前に「古仁屋大火」という火事があって、なんと町の8割が焼けてしまったんだ。風が強くて、一気に火が広がったんだよ。

そんなに!?どうしたらいいの？

登場人物



防災ウサギちゃん
防災せんもんかん

火の用心が一番だね。

そして、いざというときどう動くかを地域のみんなと考えておくことも大切だね。「地区防災計画」をつくって、「自主防災そしき」や「消防団」で訓練しておくとか安心だよ。



なるほど。あ！そういうえばおじいちゃん「野焼きしてる」って言ってたけど、あれもダメ？

うん。野焼きはとっても危ないよ。許可なしでは法律違反だし、風で火が広がって大きな被害になることがあるんだ。

よし！うちの火の元、ちゃんと見回りしてくるね！安全に冬をすごすんだっ！

その意気だね、ウサギちゃん！みんな火の用心をして、明るい一年を迎えよう！

監修…総務課危機管理係

せとうちめぐり



阿木名 柳 茂樹 さん
昭和10年11月16日生まれ

詩吟に初めて触れたのは終戦後の11歳の頃。ご両親に勧められ、諸数で島唄と詩吟を教えていた福島幸義さんに習っていました。

その後、20代から始めた養鶏業が忙しくなり、詩吟や島唄からしばらく離れることに。

「大会で賞をもらう時が一番嬉しいですね。自分のやってきた努力が実る瞬間ですから」。そう語るのは、詩吟を愛してやまない柳茂樹さん。

「詩吟を覚えるために先生が吟じたものを録音したテープを何回も聞いて覚えます。普通の人は紙を見て歌えるけど、私は完全に暗記しないといけないです。カセットテープを使って、細かいところを止めたり戻したりしながら覚えるんです。大変ですが、脳トレのつもりで楽しんでいきますよ。わざと長い詩を覚えて、その覚えていく過程もまた楽しいんですよ。」

柳さんは昭和20年に空襲に遭い、腕と視力を失ってしまいました。

還暦を迎えた平成7年からもう一度趣味の詩吟と島唄を再開し、平成9年には日本コロムビア全国吟詠コンクール鹿児島地区予選で準優勝するなど、数多くの賞を受賞してこられました。

2019年には最高位の十一段に昇段し、90歳になった2025年11月に、これまでの30年にわたる功績に対し、表彰状が送られました。

現在は、毎月第2木曜日に、きゅら島交流館で詩吟愛好クラブの仲間たちと一緒に詩吟を楽しんでいます。

「若い人を育てるというのもあるけれど、自分の健康にもつながるだろうと思ってね。100歳までは頑張るつもりですよ」

柳さんの詩吟と生きる日々は、今も穏やかに続いています。

ストップ！ロードキル
 ゆっくり運転で、島の生きものたちを守ろう！

アミノクロウサギ 交通事故件数

今年 **146** 件
(11月末までの合計)

昨年 **121** 件
(1年間の合計)

緊急事態
事故多発中！

今月の一言
網野子峠で交通事故が多発中！

環境省奄美群島国立公園管理事務所(奄美野生生物保護センター)
 ケガをしているアミノクロウサギや死体を見つけたら0997-55-8620までご連絡を！

【名前】
山元 弘次

【住所】
兵庫県

広報紙郵送料寄付

ご寄付ありがとうございました。

【名前】
泉 ひより
畠山 結朱
佐野 凛風
坂西 椎沙

【保護者】
太朗・小春
翔太郎・美優
稜芽・ほのか
怜

戸籍の窓

お誕生おめでとう

※他市町村で届けられた分は申し出がない限り、非掲載としています。

【遺族】
原 典代
渡島 郁乃

【故人】
栄 正子
福田 タエ子

【住所】
瀬久井西
瀬久井東

香典返しとして社協へ

総合計金 15,000円

【名前】
前田 エツ子
行村 アツ子
榮 トシ子
池田 シズエ
堯 米子
川崎 綱吉
元山 敏和
瀬戸口 マスエ
森 治子
福田 タエ子
関 テイ子
藤井 博子
金井 悟子
嘉原 淑子

【年齢】
77
96
92
101
85
94
75
95
98
92
90
80
69
91

【本籍】
古仁屋
於 齊
嘉 徳
網野子
勝 浦
篠 川
古仁屋
瀬 武
請阿室
武 名
秋 徳
古仁屋
手 安
大阪府

おくやみ申し上げます

令和 8 年 1 月 休日当番医

日付	当番医	薬局
1月1日(木)	へき地診療所	マリン薬局
1月2日(金)	瀬戸内徳洲会病院	
1月3日(土)	南大島診療所	南部調剤薬局
1月4日(日)	瀬戸内徳洲会病院	
1月11日(日)	瀬戸内徳洲会病院	
1月12日(月)	へき地診療所	マリン薬局
1月18日(日)	瀬戸内徳洲会病院	
1月25日(日)	へき地診療所	マリン薬局

■診察時間

【午前】午前9時～正午

【午後】午後2時～午後5時

※休日当番医は変更になる場合がありますので、事前に各医療機関にお問合わせください。

■当番医の電話番号

へき地診療所 ☎ 0997-72-3211

瀬戸内徳洲会病院 ☎ 0997-73-1111

南大島診療所 ☎ 0997-72-0107

当番医予定表は町公式ウェブサイトでもご確認いただけます。

まちの人口と世帯数 令和 7 年 11 月末

(カッコ内は前月比)

人口	7,929人 (-24)
男	3,976人 (-7)
女	3,953人 (-17)
世帯	4,974世帯 (-14)

島別人口等は町公式ウェブサイトに掲載しています。

今月の広報せとうちアンケートフォーム

広告

集団予防接種によりB型肝炎ウイルスに持続感染された方へ 一人で悩まずに無料個別相談会をご利用ください

B型肝炎

給付金について

無料個別相談会

をいたします。

日程・会場

1/16(金)17(土)
アマホームPLAZA 奄美市市民交流センター
小多目的室 奄美市名瀬柳町2番1号

対象者 昭和16年7月2日～昭和63年1月27日生まれ
※ご遺族の方も給付金請求できます。

給付金 50万円～3,600万円
※病態に応じて給付金等の内容が異なります

完全予約制
☎0120-013-621
(ご予約受付時間) 平日9:00～18:00
個別面談なので、他の方と顔を合わせることはありません。

弁護士費用 着手金・相談料 無料
成功報酬制 ※訴訟実費別途

弁護士法人 弁護士 豊庭孝一「あいほ こういち」東京弁護士会所属 登録番号35029
プレシャス総合法律会計事務所 東京都新宿区四谷4-3 福屋ビル6-A 【営業時間】平日 9:00～18:00
TEL 03-5363-6333 E-mail: info@precious-law.jp
FAX 03-5363-6334 https://precious-law.jp/

無料電話相談も
同時受付中！お気軽にお電話ください

防衛省による古仁屋港 (須手地区)における輸送・補給 拠点の整備に係る住民説明会

防衛省による古仁屋港（須手地区）における港湾施設整備について、令和5年度からの測量調査や土質調査等の適地調査を実施した結果、港湾施設を整備する上で適地であると判断され、令和7年度から実施設計を実施しているところです。また、令和8年度に自衛隊海上輸送群の隷下部隊として、輸送艇を運用する1個海上輸送隊を、海上自衛隊奄美基地分遣隊の敷地内（船津地区）に新編する予定です。これらについて、瀬戸内町民を対象とした住民説明会を開催いたします。

日 時：令和8年1月18日（日）
13:00～14:00（受付時間12:30～）
会 場：瀬戸内町きゅら島交流館（約200席）
（瀬戸内町古仁屋船津33-1）
対 象：瀬戸内町民（運転免許証・マイナンバーカードなど、住所が確認できるものをご用意ください。）
主 催：瀬戸内町

注意事項

○瀬戸内町民ではない方の参加はできません。

○先着順の入場となります。

○満席になりますと、ご入場いただけない場合があります。

○拡声器、のぼり旗、プラカードの使用と、他の参加者に迷惑となる行為及び物品の持ち込みは禁止します。

○会場内での写真撮影、録音及び録画は禁止とさせていただきます。

○報道機関によるカメラ撮影等が入る可能性がありますので、ご了承ください。

お問合わせ先：瀬戸内町役場総務企画課危機管理係
TEL：0997-72-1111

広告

医療従事者をめざす方へ 奨学金制度のご案内

貸与期間に応じた期間勤務すると返済免除となるメリットがあり、修学途中であっても受けることができます。奨学金についてのご相談は、下記またはホームページお問合せよりご連絡ください。

奨学金貸与限度額（年間：最大額）

年間 **120** 万円（看護師・薬剤師）

年間 **60** 万円（その他職種）

対象職種

- ◎看護師
- ◎薬剤師
- ◎理学療法士
- ◎作業療法士
- ◎言語聴覚士
- ◎管理栄養士
- ◎臨床工学技士
- ◎臨床検査技師

奨学金の詳細は→



お問合せはこちらまで↓

名瀬徳洲会病院 ☎ **0997-54-2222**
〒894-0061 鹿児島県奄美市名瀬朝日町28-1 担当：総務課



瀬戸内町の情報発信
各種公式 SNS は
こちらから

