

# SETOUCHI

3

No.792  
2025

特集

## フロントヤード改革

～現状とこれから～

### PICK UP

- 2025奄美シーカヤックマラソン IN 加計呂麻大会参加者募集！
- 改正 育児・介護休業法がまもなく施行
- 子どもの予防接種週間のお知らせ

- 27 戸籍の窓（人口動態）
- 14 今月のお知らせ
- 13 救急ニュース
- 10 古高だより
- 08 まちのできごと
- 02 特集

# 瀬戸内町の暮らしの進化が始まる

## フロントヤード改革〜現状とこれから

令和5年4月、本格的に始動した本町のDX推進事業は、まもなく満2年を迎えようとしています。この間、DX推進の一環として「フロントヤード改革」も同時進行してきました。今月は、改めて「DXとは何か」「フロントヤード改革とは何か」についてお伝えしながら瀬戸内町に住む私たちができることについても考えてみましょう。



スマホから手続きができる瀬戸内町のスマート申請システム

### そもそもDXってなに？

まず「DX」は「ディーエックス」と読みます。これは「デジタルトランスフォーメーション（変革）」の頭文字を取ってDXと書きます。

DXの目的は、瀬戸内町に住む全ての人の生活や仕事をデジタル技術で、もっと便利にすることです。

たとえば、学校でのオンライン授業や、お店の在庫をレジで管理できるのもDXの一つです。

### フロントヤードってなに？

「フロントヤード」とは、公共施設などの受付窓口のことです。

たとえば、図書館で本を借りたり返したりする時、前は手書きで書いていましたが、今はバーコードをピッとかざすだけで、簡単に貸し借りができますね。

このように、窓口での手続きをデジタル化することで、みなさんの手間が減ったり、役場や図書館で働く人の仕事が楽になったりします。

瀬戸内町では少子高齢化や、働き手不足が問題となっています。そこで、まずは役場の受付業務をデジタル化して、手続きする人にも、働く人にも、もっと便利で効率よく、また「多様な場所で」利用してもらえるように改革しよう！というのが、フロントヤード改革というわけです。

※トランスという言葉には「交差する」という意味合いがあり一文字で表せるXで表現しているという説があります。

## フロントヤード改革に

### 期待したい4つのポイント

では、フロントヤード改革をすることで、どのような効果を期待できるのでしょうか？

まず、フロントヤード改革で目指しているのは①書かない②行かない③待たない④迷わないの4つです。

瀬戸内町は本島側・加計呂麻島・請島・与路島と、広い行政区域を有するため、移動や手続きを行う際の負担が大きいという現状があります。このため、フロントヤード改革によって、役場に行かなく

ても手続きができる環境が求められています。

特に②と③が実現すると、とても便利になることがイメージできますね。

### 実は生活に浸透している

#### フロントヤードのデジタル化

DXやフロントヤード改革という言葉はまだまだ耳慣れませんが、その技術やサービスは私たちの生活の中に浸透してきてその恩恵を受けています。

例えば、金融機関のATMもその一つです。預貯金や年金の受け取りなど、窓口に行かなくてもできるようになっています。

昔は人が対応していましたが、ATMのおかげでいつでも利用できるようになりました。

最近では顔認証やスマホと連携し、営業時間外でも振り込み手続きができたり、さらに便利で安全になっています。

ほかに、冒頭で取り上げた図書館の受付業務や、大型店舗でのセルフレジなどもそうです。

もっと身近なところでは、家の玄関に設置されているインターフォンもフロントヤードの一種と言えます。カメラを搭載したものもあり、料理中など手を離せない場面でも、わざわざ玄関に行かずに誰が来客したのかを確認して、マイクで応答することができます。



ATMを使えば、何も書かなくても預貯金ができる。



実はずいぶん前からフロントヤード改革されていた図書館の受付風景。

最近では、スマホから留守中の来客を確認できるものもあり、防犯の面でも役立つようになっています。

このように、私たちが意識していなかっただけで、ずいぶん前から浸透していたフロントヤードのデジタル技術やサービスがあります。探してみると、他にもたくさんあるかもしれませんね。

### 自治体のDX推進は国の施策

では、なぜここ数年の瀬戸内町では、フロントヤード改革やDXという言葉が聞かれるようになったのか、様々な事業に取り組んでいるのでしょうか？

これには、2019年12月に政府で閣

議決定された、「デジタルガバメント<sup>行政</sup>実行計画」というものが大きく関わっています。

この計画の中で、自治体が特に力を入れるべき取り組みを具体的に示し、総務省や関係する省庁の支援策をまとめた「自治体デジタル・トランスフォーメーション（DX）推進計画」を策定し、計画の期限を2021年1月から2026年3月までとしました。

瀬戸内町では、2023年1月に「瀬戸内町DX推進計画」を策定し、2023年4月に瀬戸内町役場総務課内に「DX推進室」を設置して、2026年3月までの3年間の期限付きで町の行政サービスのDX改革に取り組んでいます。

※広報せとうち2023年5月号16ページを参照

このようなDX推進の動きは全国的にも広がっており、令和6年4月の政府の発表によると、現在では全国の1,741市区町村のうち、瀬戸内町を含む902市区町村がDX推進に取り組んでいます。その一環として、フロントヤード改革が進められています。

では、約2年間の瀬戸内町のフロントヤード改革では、どのような取り組みがなされてきたのでしょうか？

## フロントヤード改革で実現したいこと

### ①書かない

申請書や書類を記入する手間、負担を軽減する

### ②行かない

役場に足を運ばなくても行政サービスを利用できる

### ③待たない

行政サービス提供の待ち時間を短縮する

### ④迷わない

行政サービス手続きで迷うことがない

## 役場での フロントヤード改革の例

瀬戸内町役場ではどのようなフロントヤード改革が進められているのでしょうか？いくつか事例を見てみましょう。



Before



After

町民生活課の窓口を、より使いやすく大幅にリフォーム



町民生活課の「かんたん窓口」で申請書作成支援システムを活用。



スマホから手続きができるスマート申請システム。



タブレットを使った証明書交付支援システムを設置。



遠隔相談システムの実証実験を各所で実施。2月現在では西阿室郵便局に設置。



高丘保育所に導入された登園・降園登録システム。

役場内では、町民の皆さんの利用が特に多い町民生活課と税務課において、窓口業務に新しいシステムやタブレットが活用されるようになりました。

では、今後更にどのようなフロントヤード改革は進んでいくのでしょうか？また、私たちにできることはあるのでしょうか？

本町のDX推進における中心人物のお二人に話を聞いてみましょう。

## 高丘保育所での取り組み

高丘保育所では業務支援ツールの「ドトモン」を2024年4月から導入して活用しています。

最初は手探り状態でしたが、少しずつ便利な機能を活用していく中で、先生たちも「こうやって使えば保護者に簡単に連絡が送れるんだ」「保護者からの連絡もスムーズに確認できるんだ」と実感し、積極的に使うようになりました。

特に、電話連絡の負担が大幅に軽減されたことが大きなメリットですね。以前は「お休みします」「熱が出ました」といった連絡を朝の時間帯に何件も受けていて、電話が繋がりにくい状況が発生していました。しかし、今はシステム上で事前に入力できるので、朝の電話がピタッとなくなりました。

保護者の方も好きなタイミングで連絡でき、先生たちもスムーズに情報を受け取ることができています。



話を聞いた人  
高丘保育所  
福田千恵乃 所長

# 専門家と担当者へのインタビュー

総務課DX推進室室長の中島淳弥さんと、瀬戸内町のCDO補佐官を務める小林圭介さんにお話を伺いました。

令和5年4月にDX推進室が立ち上げりましたが、3年というプロジェクト期間でどんなことを達成したいと計画されていますか？

**中島淳弥さん 住民サービスの充実強化と、教育と行政業務の効率化が大きな目的です。その枠組みの中でフロントヤード改革を進めています。解決したい課題が5つあります。**

- ① 広い行政範囲
- ② 通信環境の格差
- ③ 少子高齢化・人口減少
- ④ 行政業務の非効率さ
- ⑤ 役場での手続きの複雑さ



右) 小林圭介CDO補佐官

(株)キネッツジャパン所属、栃木県最高マーケティング責任者、網走市デジタル参与、箱根町DXフェローなどを努める。

左) 中島淳弥DX推進室長

平成10年瀬戸内町採用、保健福祉・税務企画課などで新制度立ち上げに多く携わる。

例えば、離島に住んでいる人が役場に来る際に、時間やお金というコストがかりとても大変です。不便だという声が届いていますので、その課題を解決したいです。

また業務が複雑だったり、非効率だったりで今まで時間がかかっていたものをデジタルの力で効率化できるんじゃないか？というのが今回の取り組みですね。このような取り組みは他の自治体でも同じように行われているんですか？

小林圭介さん 全国の様々な自治体を取り組んでいます。取り組み方は自治体によって違います。

デジタル専門の部署を置いているところもあれば、置いていないところもあります。ただ、専門部署があるほうが、確実に進みやすいですね。何もしないと、「誰がやるの？」ってなって、結局進まないままになっちゃうんですよ。

「DXやらなきゃいけないのは分かっているけど、何から手をつけたらいいかわからない」って自治体が多いんですね。その点、デジタル推進部署があるってこと自体がすごいことですし、フロントヤード改革が進められています。このように、存在して、かつ機能してるっていうのは稀です。



池地公民館に設置されたスターリンクのアンテナ

「そうなんです。ちよつと意外でした。では具体的にはどんな取り組みに力を入れていきますか？」

中島 離島の皆さんが役場に行かなくても手続きができる窓口をデジタルの力で作ることを目指しています。これにより、移動のコスト（時間やお金）の負担を減らせます。そして、その基盤を作るためにスターリンクを導入しました。

令和5年5月25日に請島・与路島で説明会を開き、実証実験を開始しました。他にも、「かんたん窓口システム」を導入しました。これは、住民票や所得証明などの申請を、運転免許証やマイナンバーカードの読み取りを使って簡単にするものです。これまでは紙に書きで記入していたのが、カードをかざすだけで情報が入力されるので、手続きがぐっと楽になります。

さらに、役場内にコンビニの証明書発行機と同じシステムを設置したので、わざわざ窓口にはばなくても、必要な書類をすぐに取得できるようになりました。

「役場に行かずに手続きできる仕組みもあるんですか？」

中島 はい。「スマートフォン申請システム」

※衛星インターネットサービス



を導入しました。例えば、東京に住んでいる町出身の方等が、住民票や戸籍謄本を取得したい時に、オンラインで申請し、決済まで完了できるようにしています。

加えて「遠隔相談システム」も導入しました。例えば、現在（R7.2月）町内の各郵便局支所や諸鈍の体験交流館に設置していて、役場に行かなくてもオンラインで職員に相談できるようになっています。

「高齢者の方は助かりそうですね。」

中島 そうなんです。特に遠方に住む人や高齢者にとっては大きなメリットになりますね。

「子どもたちや、子育て世代の方にとってフロントヤード改革はどのようなメリットがありますか？」

中島 高丘保育所では、2024年4月から保育所向けのオンラインシステムを導入することで、連絡帳や帳票がデジタル化され、保護者と保育士の負担が軽減されました。また、子どもの様子をリアルタイムで配信する機能もあり、保護者の安心感につながっています。

保育所の先生にとっても、時間効率が生まれて、子供たちと向き合える時間が濃密になったとか、という声を聞いています。

請島・与路島ではスターリンクを活用し、オンライン教育に取り組んでいます。人数が少なく複式学級になっている学校で、遠隔授業を活用することで単式学級を実現できるようになりました。

「つまり、子どもたちが先生と接する時間が増えるということですね？」

中島 その通りです。先生も余裕を持って授業ができるようになります。

小林 加えて、子どもたちの柔軟な思考や課題解決能力にも影響を与えていると思います。例えば、親がデジタルで手続きをする姿を子どもが横で見ただけでも、デジタルに対する理解が深まりますし、将来就職したときに「これWeb会議でできるじゃないですか」といった提案ができるかもしれません。経験の差は大きい



高丘保育所では、導入されたシステムを用いることで連絡の行き違いなどが減少した。

です。一なるほど。DX推進が単に便利になるだけでなく、町の未来を支える人材の育成にもつながるのですね。

## デジタル化と住民負担のバランスについて

「ちよつと心配なのは、デジタル機器が苦手な人が取り残されるのではないかという不安があるんですが、その課題にはどのように対応していますか？」

中島 たしかに「どうやって使えばいいのかわからない」という人もいます。なので、「スマホ教室」や「デジタルフェア」「サービスデザイン研修」を開いて、デジタルに慣れてもらう取り組みも進めています。

小林 DXを進める上で、いちばん大事なのは住民が使えるようになることだからね。ただ、すべての人が最初から慣れているわけではないですから、地道なサポートが必要になります。

ですが、ある程度は慣れてもらうことも大事だと思っています。デジタルに対して苦手意識がある人がいる一方で、「便利にしてほしい」と考える人もいます。

職員の数が減っていく中で、今のサービスレベルを維持しながら対応するには、どうしてもデジタル化が必要になります。もしデジタル化せずに今と同じ行政サービスを維持するに

は、単純に職員を増やすしかありません。でも、それをするには住民の皆さんが負担する税金を増やす必要が出てくるんです。だからこそ、国の補助金などを活用しながら、デジタル化を進めることで住民の負担を軽減するというのが現実的な解決策になります。

「自分はデジタルを使いたくない」という人に無理強いはできませんが、そこを「じゃあ仕方ないね」と言ってもそのままにしてしまうと、結局は住民全体に負担がかかることになっていきます。極端な話、『税金を増やしてもいいですか?』と聞いたら、ほとんどの人は「それは困る」となりますよね。でも、『じゃあ行政サービスを削減します』と言うと、これまた困るわけです。一そうですよね。

「ごつちも嫌だ、となる?」

小林 結局、そのしわ寄せが若い世代にいくことになるんです。すると、若者は島を離れてしまうという流れになり、最終的には地域の維持が難しくなってきました。

「つまり、『デジタルが苦手だから嫌だ』と言いつつ、結局は地域全体が不利益を被ることになる?」

小林 そういうことです。だから、やはり多少はデジタルに慣れてもらう努力は必要なんです。地域の未来を守るためにも、一定の適応は不可欠ですね。

一なるほど。DXは単なる効率化ではな

みんなの暮らしを良くするためにデジタルの力をどう使う?

そんなことを考える町民参加型の研修が「サービスデザイン研修」です。

講師の小林圭介さんのお話では、「デジタルを取り入れることで仕事が楽になったり、行政サービスの手続きがスムーズになったりする」というお話がありました。でも、町民と職員のどちらか一方だけが便利になるというのは意味がなく、「DXは手段であって目的ではない」という点が強調されました。

また、大切なのは「みんなが本当に困っていることを知ること」。そのために、アンケートではなく、実際に話を聞いて、どんなことに不便を感じているのかを知ることが大事だと教わりました。

その後、福祉や観光という分野でグループに分かれ、課題に感じている点や解決案をインタビュー形式で話し合いました。

来年度もサービスデザイン研修が計画されていますので参加してみたいかがでしょうか?



く、持続可能な地域づくりのための施策  
なんですね。

小林 そうです。デジタル化は住民のためのもので、島全体の未来のためにも、できる限り前向きに取り組んでほしいですね。

—もう一つ気になるのがセキュリティ面です。オンライン申請のシステムもありますが、個人情報の管理などは大丈夫なんでしょうか？

中島 そこも非常に重要なポイントで、現在「TKCスマート申請システム」と「かんたん窓口システム」の実証実験を進めています。これらのシステムは、世界的にも高水準なセキュリティを誇る「株式会社TKCデータセンター」で運用されます。

—そのデータセンターってどんなものなんでしょうか？

中島 先日、実際に視察してきましたのですが、物理的・技術的なセキュリティ対策は、世界でもトップクラスと評価されていることが理解できました。



・住所は非公開  
・写真撮影禁止

・耐震・雷対策完備

(落雷の影響を受けない特殊な設計)

・停電対策も万全

・24時間監視体制

などの厳重な対策がなされていました。実際に目にして、信頼感がすごく増しました。これなら住民の皆さんにも安心して使ってもらえると思います。

—この改革における第一段階の目標は、具体的にどのようなものでしょうか？

町民の不便が具体的に伝わると改善に活かすことができる

中島 第一段階のゴールは、住民の利用率が上がることですね。短期的目標として申請率などを設定していて、目標を達成できた時が一つの節目になります。

令和8年度末(令和9年3月)までに、住民の利用率向上や満足度向上を目標にしています。さらに、60万時間という役場の総業務時間の10%削減も目指しています。住民の皆さんにも、この進捗を見守って頂きたいとおもいます。

—今後の課題は何かありますか？

小林 この改革で重要なのは、システムが実際に稼働しているかです。ただし、経済状況やデジタル環境など、住民側の

事情もあるので、すべてが計画通りに進むわけではありません。でも、職員が対応できるという状態は、確実に達成していないといけません。そこが不十分だと、せっかくの施策がうまく活用されませんからね。

その点、瀬戸内町は「やるべきことをしっかりとやっている」という印象です。プロジェクトリーダーとして中島さんがしっかりと方向性を示し、職員を巻き込んで進めているのが素晴らしいですね。

中島 窓口担当の職員も、新しい業務を覚えなければならぬという負担がある中で奮闘してくれています。各課長には「来年はさらに厳しくなるので、頑張った職員はしっかりと評価してあげてください」とお願いして、モチベーションを高めてもらうようにしました。

それでも、まだまだ新しいシステムや、その使い方の周知が足りていないという課題がありますので、改善の努力を続けていきます。

—私たち町民の意見を届ける方法がありますか？

中島 例えば、サービスデザイン研修に参加する、直接役場に来る、議員を通じて意見を伝えるなど、いろいろな方法があります。この町で暮らしてないか不便に感じたことや、改善してほしいことを感じたら気軽に声を寄せてもらえればと思います！

小林 意見を届ける際は、「なんでやり

たくないのか」とか「どうしてできないのか」「どこが不便なのか」という理由も一緒に具体的に伝えるなら改善に活かすことができます。どんどん意見を届けてほしいです！

中島 僕たちは、すべての町民の方が平等にデジタル化の恩恵を享受できる社会を作るためにこの改革を進めています。ぜひ皆さんもこの取り組みに関心を持っていただき、気になることがあれば、積極的に意見を届けてください。

小林 住民の皆さんも、職員の皆さんも、やってみないと始まらない。まずチャレンジしてみてください。うまくいかなかったら改善すればいいんです。失敗も経験のうちですからね。

—引き続き、皆さんの働きと改革の進捗を見守っていききたいと思います。

私達の住みよい生活の為にこれからも頑張ってください。

町へのご要望  
問い合わせはこちら

YouTube の動画はこちら

フロントヤード改革  
進捗報告はこちら



1/25(土) 大規模災害時における緊急避難場所  
に関する協定締結式

**瀬戸内町**と陸上自衛隊  
奄美警備隊は、大規模災害発生時に町民が安心して避難できるよう協力するため、瀬戸内分屯地を避難場所として指定する協定を締結しました。この協定により、双方が円滑に連携し、被害の軽減と住民の安全確保を目指します。



1/19(日) 瀬戸内町吹奏楽団がじゅまる  
第7回定期演奏会 開催

**創** 団10周年を迎える、瀬戸内町吹奏楽団がじゅまるの定期演奏会が、きゅら島交流館で開催され、ベートーヴェンの楽曲や子供たちにもなじみ深い楽曲など計12曲を披露し、聴く人を包み込むような優しいハーモニーを届けました。



1/26(日) 第36回瀬戸内町PTA研究大会

**家** 庭と学校、地域で育てよう！子どもは未来の宝。『結いの心』を育む取組をおとしてくをテーマに開催されました。与路小・中学校による事例発表や、増田クリニック院長・増田彰則氏が「ネット社会が子どもに与える影響とその対策」と題して講演を行いました。



1/25(土) 南西航空音楽隊演奏会 開催

**古** 仁屋中学校体育館で、南西航空音楽隊（那覇）による演奏会が開催されました。来場者は約200人にのぼり、演奏会の終盤にはアンコールとして、古仁屋小・中・高校の吹奏楽部とのコラボ演奏も行われ、会場は大いに盛り上がりました。



2/1(土) 令和6年度奄美たんかんハサミ入式

**池** 島修さんが所有する果樹園（古志）で、たんかんハサミ入れ式が行われました。鎌田町長は、「奄美地域では年次的に担い手の確保が進められており、無限の可能性を秘めていると感じる。皆さんが健康にご留意され、今期の収穫が滞りなく終了することを祈念します」と祝辞を述べました。



1/26(日) 自衛隊市中パレード

**陸**・海・空の3自衛隊が合同で市中パレードを実施し、多くの観客が集まりました。隊員約120人と車両22両が行進し、沿道からの拍手や歓声に笑顔で応えました。また、古仁屋漁港では装備品や車両の展示も行われました。





2/2 (日)

サービスデザイン研修 開催

**瀬** 瀬戸内町CDO補佐 官・小林圭介氏を講師に招いた今回の研修では、インタビュ形式で参加者それぞれのニーズや課題を聞き取り、その解決策や実現に向けた取り組みを提案しました。一般の方を含め約30名が参加し、活気のある研修となりました。



2/2 (日)

第7回瀬戸内町子ども文化祭

**作** 品展示と舞台発表が行われ、子どもたちは日頃の練習の成果を披露しました。展示では書道や写真による活動紹介が行われ、舞台では和太鼓、手話、島唄、バンド演奏など多彩な演目が次々と披露され、会場は大いに盛り上がりました。



2/9 (日)

「教えて茂呂先生！フクシとは？」福祉について考える講演会 開催

**き** ゆら島交流館にて、瀬戸内町「福祉からの街作りアドバイザー」茂呂史生先生を講師にお招きし、障害のあるなしに関わらず夢を持てる街作り・地域福祉との繋がり方など、これからの瀬戸内町の福祉に役立つ貴重な講演会となりました。



2/4 (火)

海乃島さん引退報告

**大** 相撲で力士として活躍した本町出身の海乃島さん（古仁屋中出身）が、先月の初場所引退し、引退報告のため来庁されました。鎌田町長や役場職員からは、多くの労いの言葉が贈られました。約7年間の力士人生、本当にお疲れ様でした。



2/9 (日)

プロから学ぶ演劇体験&発表会



**演** 劇集団「円」の俳優・鈴木佳由氏を講師としてお招きし、18名の子どもたちが演技指導を受けました。短い時間ながら、参加者たちは演目のテーマやキャラクター設定に取り組み、観客の前で声を存分に出しながら、表現活動を楽しみました。



# 古仁屋だより

自主自立 敬愛和協 明朗端正 勤勉誠実

鹿児島県立古仁屋高等学校

〒894-1508

鹿児島県大島郡瀬戸内町古仁屋399番地1

[TEL]0997-72-0034 [FAX]0997-72-0057  
http://www.edu.pref.kagoshima.jp/sh/koniya/

## 進路講演会 ホンネの進路図鑑 講師：石渡嶺志氏

1/30(木)に、石渡嶺志氏をお招きして1・2年生を対象に進路講演会を実施しました。石渡先生はキャリアや進路に関する著書を多く執筆されている方です。進路選択において大切なこと、今からできる準備について、実例を交えながらお話いただきました。普段の授業とは違った形で、自分の未来について考える機会となりました。進路選択は、将来を決める大切なプロセスです。自分の興味や適性を分析し、納得のいく進路選択ができるように今から準備していきましょう。



## 大島地区総合文化祭 & 子ども文化祭



1月22日(水)23日(木)に奄美川商ホールにて大島地区総合文化祭が行われました。本校からは、吹奏楽部・軽音楽部・書道部・鳥唄三味線同校会が参加しました。大島地区の8校の文化部が集い、それぞれが日頃の練習の成果を披露しました。また、当日の舞台発表だけでなく、書道部の揮毫大会も行われました。



2月2日(日)には、きゅら島交流館にて瀬戸内町子ども文化祭が行われ、まちづくり研究所部・軽音楽部・手話授業選択者(有志)などが参加しました。また、運営にも本校生徒が携わり、イベントの成功に向け頑張っていました。



## あいさつ運動

2月4日(火)~2月6日(木)の3日間、生徒会を中心にあいさつ運動を行いました。登校時に生徒会役員が元気なあいさつをすると、登校する生徒たちも自然と明るいあいさつを返してくれました。あいさつはコミュニケーションの第一歩です。この運動をきっかけに、生徒同士の交流が深まり、より良い学校生活が送れるよう願っています。



2月2日(日)に全商商業経済検定が実施され、3年生の神田朋花さん、泰海生さん、與倉音々さんの3名が1級に合格しました。この検定の内容は、商業科のある学校で授業の中で1年をかけて学ぶものとなっており、本校では開講されていない分野となっています。そんな中、1級取得に向け、放課後等の時間を利用し対策に取り組んできました。この他にもビジネス計算実務検定、ビジネス文書実務検定、情報処理検定でも1級を取得しており、古仁屋高校初の4種目1級取得となりました。

2月 古仁屋高校の服務規律に関するスローガン 「セーフだろ？ それは周りが決めること」

# めばえ

美しい自然の中で育む 心身ともに豊かな子どもたち

伊子茂小・中学校 校長 福元 親視

小学校「かしこく やさしく たくましく」 中学校「向学 友愛 剛健」

「知」:自ら学ぶ力・・・課題を見つけ、解決策を考え、実行する力を養います。

「徳」:豊かな心・・・人を思いやり、協力し合い、共に生きる喜びを学びます。

「体」:健やかな体・・・遠泳大会や運動会を通して、心身ともに健康な体を作ります。

伊子茂小中学校では、「知徳体」を調和的に育み、さらに、子どもたちが自ら考え行動し、未来を切り開く人材になることを目指しています。

本校は加計呂麻島のほぼ中央に位置しています。校区は、加計呂麻島の西側およそ3分の2と広く、スクールバスを利用し登校する子もいます。

眼前に広がる伊子茂湾の美しい景色を眺めながら、子どもたちはのびのびと学び成長しています。

小中併設校のため、子どもたちは9年間を通して学校生活を送ります。教職員間も連携を密に取り、多くの行事や活動を協力して行っています。小学校の入学から中学校の卒業まで、一人ひとりの子どもたちの成長をしっかりと見守ることができます。

また、少人数クラスのため、教員が一人ひとりの子どもたちにじっくりと向き合い、個に応じた指導をしています。

さらに、美しい自然環境を生かした学習として、海での水泳学習があげられます。特に、昭和44年から続く「伊子茂湾横断遠泳」は、1kmほど泳ぎます。安全確保となると学校だけでは運営が難しく、保護者・地域と一体となって取り組んでいます。



～ 遠泳大会 ～

このように、様々な取組を通して、心身ともに豊かな子どもたちを育てています。



島口劇 (学習発表会)



海岸清掃ボランティア



エイサー (運動会)

4月のご案内 古仁屋小学校附属幼稚園です。



1月の図書館利用状況（開館日数：本館 13日・移動図書館 8日）  
 【貸出冊数】 3,053 冊（-732 冊） 【利用者数】 524 人（-204 人）

## 一般書の新着

『悪霊物語』



江戸川 乱歩/著  
 小説家大江蘭堂は、取材のため人形師のアトリエに赴いた。そこで彼を待ち受けていたものとは...。江戸川乱歩の名作が美しいイラストとともに描かれる、「乙女の本棚」シリーズの1冊。

- 『くらしの塩かげん』 塩沼 亮潤/著
- 『生殖記』 朝井 リョウ/著
- 『日月潭の朱い花』 青波 杏/著
- 『架空犯』 東野 圭吾/著

## 児童書の新着

『たった2℃で...』



チョン・ジンギョン/絵  
 もし地球の温度が2℃上がったら、私たち人間も含めて地球上のすべての生きものにどんな影響があるでしょう？地球温暖化の問題をわかりやすく伝える絵本。

- 『クジラがしんだら』 かわさき しゅんいち/絵
- 『ねぞうプロレス』 ひらぎ みつえ/作
- 『ノラネコぐんだんピザをやく』 工藤 ノリコ/作
- 『ビビさんとゾウ』 レザ・ダルバンド/作

## イベントのお知らせ

### ★図書館友の会

日時:3/2(日) 14:00~15:00  
 場所: 図書館1階事務室  
 今回は新聞エコバッグ作りの予定です♪

### ★小さい子のおはなし会

日時:3/9(日) 10:45~  
 場所: 図書館1階絵本コーナー  
 赤ちゃん楽しめる絵本やシアターなど  
 いろいろなおはなしを用意しています♪

### ★おはなしのじかん

日時:3/16(日) 10:30~11:00  
 場所: 図書館1階絵本コーナー  
 いろいろなおはなしを用意しています♪

## 郷土館長のつぶやき!

今から44年前、昭和56年(1981年)3月の南海日日新聞に、次のような記事が掲載されていました。

当時、東洋一とも呼ばれていた加計呂麻島於齊の「ガジュマル」、樹齢は約600年、樹回り10m、高さ30m、昭和53年(1978年)には町の文化財(天然記念物)に指定されています。当時集落の90歳になる古老が、「小さい頃から今の大きさがった」と話すことから、老樹であることには間違いなし。などと記されています。

その後、平成2年(1990年)の同紙面には、度重なる台風(19~21号)の襲来により、大枝が幹元から折られるなどした。加計呂麻島のシンボルとして、この年に公開された映画「死の棘」などにも登場した貴重な観光資源でもあった。記事の最後には、「枝をもぎ取られ、丸裸になったガジュマルは再生できるのか?」日本一、は黙して語らない。」と締めくくられています。樹木も生き物、寿命は致し方のないところですが、集落のシンボルツリーとして見守られてきた樹木、できる限りのことをしてあげたいと思う気持ちは、今も昔も変わりません。



【当時の町勢要覧から】

## 返却忘れの本はありませんか?

転勤や進学で引っ越し予定の方は、本の返却忘れにご注意ください。直接図書館への返却が難しい方は、お近くの返却ポストをご利用ください。

### 返却ポスト一覧

- 役場1階・きゅら島交流館・海の駅
- 瀬相待合所・生間待合所

| 火曜日~土曜日9:00~18:00 / 日曜日・祝日9:00~17:00 |              |               |      |            |      |                   |
|--------------------------------------|--------------|---------------|------|------------|------|-------------------|
| 月                                    | 火            | 水             | 木    | 金          | 土    | 日                 |
| 2/24                                 | 2/25         | 2/26          | 2/27 | 2/28       | 3/1  | 3/2<br>図書館友の会     |
| 3/3<br>休館日                           | 3/4<br>大島    | 3/5<br>移動図書館  | 3/6  | 3/7        | 3/8  | 3/9<br>小さい子のおはなし会 |
| 3/10<br>休館日                          | 3/11<br>加計呂麻 | 3/12<br>移動図書館 | 3/13 | 3/14<br>新着 | 3/15 | 3/16<br>おはなしのじかん  |
| 3/17<br>休館日                          | 3/18<br>大島   | 3/19<br>移動図書館 | 3/20 | 3/21       | 3/22 | 3/23              |
| 3/24<br>休館日                          | 3/25<br>加計呂麻 | 3/26<br>移動図書館 | 3/27 | 3/28<br>新着 | 3/29 | 3/30              |
| 3/31<br>休館日                          | 4/1          | 4/2           | 4/3  | 4/4        | 4/5  | 4/6               |

移動図書館や図書館のイベントは、今後の状況次第では中止になる場合があります。ご了承ください。

お問い合わせ: 図書館Tel0997-72-3799/郷土館Tel0997-72-1600

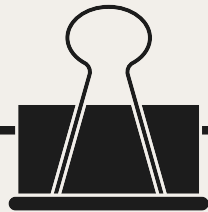

瀬戸内消防分署からのお便り

# 救急ニュース！



瀬戸内町の皆様こんにちは！瀬戸内消防分署救急隊からのお知らせです。今月は、皆様が気になる救急の情報などを掲載していますので、ぜひチェックしてください。

## 自殺対策強化月間について

年度末の異動時期となりました。あなたの周りに悩んでいる人は居ませんか？一人で悩まず周囲への声掛けをしましょう！自殺を予防する『TALKの原則』があります。

その人の心が

壊れてしまう前に



救える命を救いましょう

- 【T】はっきりと言葉に出して相手を心配していると伝える。
- 【A】死にたいと思っているかどうかを率直に尋ねる。
- 【L】絶望的な気持ちを受け止め、徹底的に傾聴する。
- 【K】危険と判断したら、本人の安全を確保し適切に対処する。



あなたの声を聴かせてください。

相談窓口を紹介しています。



厚生労働省

## ゲートキーパー

ゲートキーパーとは、悩んでいる人に気付き、声をかけてあげられる人のことです。命の門番とも位置付けられています。

### 変化に気づく

家族や仲間の変化に気づいて声をかける

### じっくりと耳を傾ける

本人の気持ちを尊重し耳を傾ける

### 支援先につなげる

早めに専門家に相談するよう促す

### 温かく見守る

温かく寄り添いながらじっくりと見守る

## 日本全国AEDマップ

日本全国AEDマップをご存じでしょうか？旅先でも携帯電話で【日本全国AEDマップ】と検索すると近くのAEDの設置場所の情報がすぐ出て来ます。もしもの時に素早い行動が取れるようにしましょう。

日本全国AEDマップの情報はこちらの二次元コードからも取得可能です。



## 救急講習会について

瀬戸内消防分署では、救急講習会で命を救う知識、技術を教えています。広報誌をご覧になられて、興味がありましたら、是非お問い合わせください。



大島地区消防組合

瀬戸内消防分署  
救急係

☎0997-72-1190 FAX0997-72-1192

📍894-1508

瀬戸内町古仁屋芦瀬原1283番地175号

## サイレン吹鳴について

消防車両が出動する際に、サイレンを吹鳴しながら緊急走行します。その際に『カンカン』と警鐘を鳴らす場合は火災出動となります。ドクターヘリの支援活動や、救助出動では警鐘は鳴らしませんので、お間違えのないようよろしくお願いします。

サイレン吹鳴について詳しい情報はこちらの二次元コードからご確認ください。



特定外来生物シロアゴガエルの侵入から  
シマを守ろう！

令和5年5月、徳之島において特定外来生物であるシロアゴガエルが初確認されました。

しかし、実は数年前から定着していたと考えられており、奄美大島への侵入がいつ起きてもおかしくありません。

在来のカエルや昆虫類など生態系への影響も懸念されており、奄美大島への侵入を許さないためにも、シロアゴガエルの特徴について学びましょう。

シロアゴガエルの特徴

- ・体長5〜7センチ、茶褐色
- ・繁殖期は4月〜10月
- ・卵塊はクリーム色で約10センチ程の泡状
- ・繁殖力が強く、比較的乾燥にも強い
- ・特徴的な鳴き声（ギィッ、グエツ）

鳴き声はこちら



特定外来生物ってなに？

地域の自然環境や人に対して、特に被害を及ぼす恐れが高い種のことです。外来生物法により飼育、持ち運び、放流等が厳しく禁じられています。

成体や卵塊を見つけた、鳴き声を聞いたらご連絡ください！

お問い合わせ先

世界自然遺産せとうち町対策室  
(瀬戸内町役場水産観光課内)

☎0997-72-1115

奄美野生生物保護センター

☎0997-55-8620



シロアゴガエルの卵塊



シロアゴガエルの成体

みなさんの『瀬戸内町のイイね！』を『紹介します!!』

昨年9月から本年1月24日まで募集しておりました『瀬戸内町のイイね！』には、合計184枚の写真をご応募いただきました。

ご参加くださった皆様、素敵な写真をお寄せいただき、誠にありがとうございました。

皆様からいただいた写真は、「瀬戸内町ふるさと納税」のPRに活用させていただきます。

また、この度、町農林課にインターシップとして参加した古仁屋高校生の皆さんの協力のもと『優秀賞』『町長賞』『古仁屋高生賞』を選出いたしました。

応募作品は3月18日（火）まで、海の駅1階「ふれあい広場」で展示しております。皆さんぜひ足を運んでいただき、写真をご覧ください！  
改めまして、ご応募いただいた皆様、そして選考にご協力いただいた古仁屋高校生の皆さんに心より感謝申し上げます。



町長賞



優秀賞



古仁屋高生賞



古仁屋高生賞

■お問い合わせ先 建設課・土木施設維持係 ☎0997-72-1197

加計呂麻地区道路伐採業務委託員 募集

加計呂麻島における道路の安全確保のため、伐採業務を行っていただける方を募集しています。  
豊かな自然に囲まれた加計呂麻島で、地域の暮らしを支える大切な仕事に携わりませんか？

応募資格

- ①瀬戸内町（加計呂麻地区）に住所を有している者
- ②令和7年4月1日時点で満年齢18歳以上65歳未満の者
- ③町税および使用料等に滞納がない者（同一世帯含む）
- ④伐採資格を有する者

応募期間

令和7年3月3日（月）～  
令和7年3月17日（月）  
土・日・祭日は除く

応募方法

申込書兼履歴書は建設課窓口で配布又は町ウェブサイトでダウンロード  
※郵送可3月17日（月）消印有効

採用方法

書類選考により実施  
採用者には別途通知します

業務期間

令和7年4月1日から  
令和8年3月31日まで

職種

道路伐採作業

募集人員

4人

勤務時間

午前8時30分～午後5時  
※月15日間勤務

委託料

月額 一金9,500円  
※交通費含む

申込書はこちら



■お問い合わせ先 保健福祉課 保険給付係 ☎0997-72-1068

健康応援アプリ「kencom」県内サービス開始!

満19歳以上の国民健康保険加入者を対象とした健康アプリのご案内です。

アプリの登録を行い、施設に行き、二次元コードを読み取ることでポイントがたまりやすくなります。  
以下の施設に二次元コードつきポスターを掲示しています。

- ①きゅら島交流館
- ②瀬戸内町立図書館・郷土館
- ③せとうち海の駅
- ④清水公園総合体育館
- ⑤新極真会 奄美支部 瀬戸内道場

アプリを登録し、二次元コードを読むとポイントがたまり、抽選でプレゼントがもらえるそうです。

2月現在、ポイントが受け取れるようになっていきます。  
また、血圧の測定結果の登録や歩数でもポイントがたまります。

■お問い合わせ先

kencomお客様サポート  
☎ 050-163-8240

■受付時間

平日9時30分～17時30分

健康応援アプリ「kencom」県内サービス開始!

鹿児島県では、県内の市町村国民健康保険に加入する満19歳以上の方々を対象に、健康応援アプリのサービスを開始しました! アプリの活用で!

鹿児島県健康応援アプリ「kencom」でできること

- 食べて、運動して、参加してポイントゲット!
- 貯まったポイントで景品が当たる抽選会に応募!
- あなたに合わせた健康情報をお届け!
- 歩数を記録できる
- 将来の疾患リスクをシミュレーション!
- 特定健診結果がスマホで分かる

新規登録でもれなく全員に!  
ぐりふ一国保ポイント300ptプレゼント

登録方法は裏面へ!

■お問い合わせ先 奄美シーカヤックマラソン IN 加計呂麻大会事務局 ☎0997-72-1115

お知らせ  
募集  
催し

## 2025奄美シーカヤックマラソン IN 加計呂麻大会参加者募集!

数々のドラマを生み、今年で33回目の開催を迎える『2025 奄美シーカヤックマラソン IN 加計呂麻大会』  
今年、7月6日(日曜日)に開催します!  
紺碧に輝く大島海峡を舞台とした、国内最大規模のシーカヤック大会に、あなたもチャレンジしてみませんか?

- 大会開催日: 2025年7月5日(土)・6日(日)
- 場所: 瀬戸内町 大島海峡一帯
- 申込期間: 2025年3月1日(土)~5月9日(金)
- 参加料: 大人10,000円  
小人(小・中学生・高校生)5,000円
- 対象: 小学生以上の健康な方(但し、小学生は保護者同伴に限る。未成年者は承諾書に保護者の同意が必要)。また、海上でのセルフレスキューができる方。
- 定員: 300艇(先着順)

### エントリー方法

- ①大会公式ウェブサイトからのエントリー  
<https://sk-amami.com>
- ②瀬戸内町役場水産観光課窓口での申込  
(平日8:30~17:15)

### エントリーについてのお問い合わせ

奄美シーカヤックマラソン IN 加計呂麻大会エントリーセンター(平日9:30-17:30)  
〒675-0063  
兵庫県加古川市加古川町平野185-1  
株式会社ファインシステム内  
TEL 079-420-6663  
FAX 079-420-6662

**AMAMI SEA KAYAK MARATHON RACE**  
鹿児島県瀬戸内町 大島海峡一帯(奄美大島・加計呂麻島)

海は世界をつなぐ、人をつなぐ。

SEA ON THE WORLD

毎年7月の第1日曜日に開催される、国内最大規模のシーカヤック大会。地元だけでなく全国から参加者が集います。奄美大島と加計呂麻島の間に美しい大島海峡が舞台となります。競技は、奄美大島の古仁屋港を出発し、大島海峡を越えて加計呂麻島のチェックポイントを通り古仁屋港に戻ってくる約36キロのフルマラソンコースと約20キロのハーフコース、4人1組または8人1組で漕ぐ駅伝コースなどがあります。チェックポイントで加計呂麻島の入りとふれあい、大会地には鹿島の開港記念、シマウタやワダツミ、ガスリによるライブなど、奄美に夏の到来を告げるビッグイベントです。

大会公式 Instagram

2025  
**07.05 SAT → 07.06 SUN**  
第33回 2025 奄美シーカヤックマラソン IN 加計呂麻大会  
申込期間: 2025年3月1日(土)~2025年5月9日(金)

主催/瀬戸内町 主 管/奄美シーカヤックマラソン IN 加計呂麻大会実行委員会

※7月5日(土)は悪天候時及び、遅延、中止の恐れがあります。悪天候時、遅延、中止の場合は当日の朝に決裁、インターネット上で決裁を掲載いたします。

【大会に関するお問い合わせ先】 事務局(平日) 奄美シーカヤックマラソン IN 加計呂麻大会事務局 TEL:0997-2115 FAX:0997-2110 (受付時間) 10:00~17:15 土・日・祝日(受付不可) 大会公式ホームページ <https://sk-amami.com>  
【申込に関するお問い合わせ先】 株式会社ファインシステム内 奄美シーカヤックマラソン IN 加計呂麻大会エントリーセンター TEL:079-420-6663 FAX:079-420-6662 (受付時間) 09:30~17:30 土・日・祝日(受付不可)

■お問い合わせ先 瀬戸内町社会福祉協議会 ☎0997-72-4144

お気軽にご連絡ください!

お電話ください。

(お昼休み12時~13時を除く)に

- ・ 一人30分程度、1回5名まで
- ・ 個人情報もしっかり守ります!
- ・ **事前予約が必要**
- ・ 平日9時~17時

### 参加について

瀬戸内町社会福祉協議会  
(旧母子センター建物)

### 場所

令和7年3月22日(土)  
午後2時~午後5時

### 開催日時

弁護士による無料の法律相談会を開催します!  
相続や借金など、どんなお悩みでもお気軽にご相談ください。

そらつみ法律事務所の  
無料相談会のお知らせ



## 改正 育児・介護休業法がまもなく施行されます。

仕事と育児・介護との両立がしやすい職場環境づくりをさらに進めるため、2024年5月に改正された育児・介護休業法と次世代育成支援対策推進法がまもなく施行されます。主な改正ポイントをまとめましたのでご覧ください。

### 令和7年4月1日から

#### 主な改正ポイント

|           |                                                                                                                                                                                                  |
|-----------|--------------------------------------------------------------------------------------------------------------------------------------------------------------------------------------------------|
| 残業の免除     | ・3歳未満 → 小学校就学前                                                                                                                                                                                   |
| 育児のための措置  | <ul style="list-style-type: none"> <li>・選択肢にテレワークを入れる：努力義務</li> <li>・短時間勤務制度の時間数：1日6時間を必須とし、他の時間も設定すること</li> <li>・短時間勤務制度の代替措置：テレワークを追加</li> <li>・常時雇用する労働者数が301人以上の企業は育児休業取得率の公表すること</li> </ul> |
| 子の看護休暇    | <ul style="list-style-type: none"> <li>・小学校就学前 → 小学校3年生まで</li> <li>・取得事由の追加：学校閉鎖、入園式</li> <li>・労使協定で除外できる労働者・勤務6カ月未満を廃止</li> </ul>                                                               |
| 介護離職の防止措置 | <ul style="list-style-type: none"> <li>・介護に直面した時の申出をした労働者に対する個別の周知・意向確認</li> <li>・介護に直面する前（40歳等）に両立支援制度等に関する情報の提供</li> <li>・研修や相談窓口の設置</li> </ul>                                                |

### 令和7年10月1日から

#### 主な改正ポイント

|                            |                                                                                                                                                                              |
|----------------------------|------------------------------------------------------------------------------------------------------------------------------------------------------------------------------|
| 介護休業対象者の拡充                 | ・労使協定で除外できる労働者・勤務6カ月未満を廃止                                                                                                                                                    |
| 3歳から小学校就学前までの措置            | <ul style="list-style-type: none"> <li>以下の5つから2つ以上を義務化</li> <li>・始業時刻の変更</li> <li>・テレワーク等（10日／月）</li> <li>・保育施設の設置運営等</li> <li>・新たな休暇の付与（10日／年）</li> <li>・短時間勤務制度</li> </ul> |
| 上記措置の個別周知と意向確認             | <ul style="list-style-type: none"> <li>・個別周知と意向確認</li> <li>・面談、書面交付等（省令で明示予定）</li> </ul>                                                                                     |
| 仕事と育児の両立に関する個別の意向確認と配慮の義務化 | <ul style="list-style-type: none"> <li>・妊娠・出産の申出時、子が3歳になる前</li> <li>勤務時点、勤務地、業務量、両立支援制度の利用等の意向を確認・配慮</li> <li>障害児、ひとり親へは望ましい対応をすること（指針で明示予定）</li> </ul>                      |

育児・介護休業法と次世代育成支援対策推進法についてのお問い合わせは、鹿児島労働局 雇用環境・均等室まで。

## 国際電話番号による不審電話に注意！

「+1」（北米）など「+」から始まる国際電話番号による不審電話についての相談が消費生活センターに多く寄せられています。大手通信関連会社などをかたったものです。また、総務省などの官公庁をかたった不審電話についての相談も多く寄せられています。自動音声ガイダンスの指示に従うと、架空請求などの被害にあう恐れがあります。



トラブルにあわないためには



知らない番号や  
非通知は出ない！

不審な電話には  
かけ直さない！

留守番電話を設定し  
ておくとトラブル対  
策になることも

海外との発信・着信を  
しない設定にする※

※国際電話・ひかり電話が対象  
その他にも条件があります。

○固定電話については、NTT 西日本で特殊詐欺対策サポートサービスが無償化されています。

対象は「70歳以上の回線契約者」または「70歳以上の人と同居している回線契約者」で、「ナンバー・ディスプレイ（かけてきた相手の電話番号を電話機に表示するサービス）」と「ナンバー・リクエスト（非通知で電話をかけてきた相手に、番号を通知してかけ直すよう自動応答するサービス）」が無料で利用できます。

### 消費生活相談窓口

|              |                |
|--------------|----------------|
| 消費者ホットライン    | ☎ 局番なし188      |
| 鹿児島県消費生活センター | ☎ 099(224)0999 |
| 大島消費生活相談所    | ☎ 0997(52)0999 |

■お問い合わせ先 税務課 課税係 ☎ 0997-72-1116

## 令和6年中（2024年1月～12月）の所得申告が始まります

町県民税および国民健康保険税の申告並びに納税に日頃からご協力をいただきありがとうございます。

今年も所得申告をしていただく時期になりました。

この申告は、あなたの町県民税および国民健康保険税を正しく算出する基礎となります。また、各種証明書の発行や国民健康保険税を軽減するための資料となります。

### 受付期間

令和7年2月17日（月）～3月17日（月）  
（受付時間：9時～17時）（閉庁日は除く）

■申告場所 税務課 課税係

### 申告に持参するもの

- ①前年中の収入が確認できるもの（給与・年金等の源泉徴収票）
- ②社会保険料・生命保険等の支払額証明書等
- ③障害者控除を受ける方は障害者手帳等
- ④医療費控除を受ける方は医療費控除の明細書、医療費通知等
- ⑤マイナンバー（個人番号）のわかるもの
- ⑥金融機関の通帳（口座番号がわかるもの）

### 申告の必要な方

#### ▽給与収入の方

給与収入者で、会社にて年末調整をしていない方

#### ▽年金収入の方

収入が公的年金のみの方は必要ありませんが次に該当する場合は申告が必要です

- ①年金の源泉徴収票の扶養や控除欄に相違がある場合（配偶者・扶養人数・障害・寡婦・社会保険料等）
- ②年金額が400万円を超える場合
- ③年金以外に収入がある場合
- ④所得税が源泉徴収されている方で還付申告を行う場合（確定申告）

#### ▽収入のない方

国民健康保険に加入し、所得のない方

※申告をされないと国民健康保険税の軽減措置等が受けられなくなります

スマホで申告はこちら



～ 受付時間延長 ～ マイナンバーカード（手続き全般）

申請・交付・更新・ロック解除など

●日時 3月10日（月）・3月24日（月）午後5時15分～午後7時

●場所 瀬戸内町役場町民生活課戸籍住民係窓口

マイナンバーカード  
総合サイトは  
こちらから



手続きに必要なもの

- ・申請の場合 … 本人確認書類 ※写真撮影は無料で行います。
- ・交付の場合 … ハガキ・本人確認書類
- ・更新の場合 … マイナンバーカード（暗証番号等）

※平日の午前8時30分から午後5時15分までの通常開庁時間帯も受け付けています。

※本人確認書類（以下の①書類を1点。ない場合は、②を2点持参）

- ①運転免許証・パスポート・在留カード・無料乗車券 など
- ②健康保険証・年金手帳・医療受給者証・学生証 など



■お問合わせ先 総務課 危機管理係 ☎0997-72-1111

交通災害共済 申し込み募集のお知らせ

交通災害共済とは？

年間500円で加入ができ、自動車や自転車などの車両や旅客機・旅客船などの事故（自損事故を含む）が原因で身体に傷害を受けた場合に、治療日数に応じて見舞金を受け取ることができる保険です。詳しくは、3月中旬に各世帯に配布します加入申込書と同封の交通災害共済の資料をご覧ください。

料金

年間掛金500円

（令和7年4月1日から令和8年3月31日まで）

申込方法

加入申込用紙1人につき500円を、役場2階総務課危機管理係窓口へご持参ください。

申込期間

3月24日（月）から受付開始、年度途中いつでも加入できます。

市町村  
交通災害共済

家族みんなで 500 加入しましょう!

年間掛金 500円 見舞金 最高 100万円

ひとり年間500円です。途中加入も同様です。 (死亡の場合)

令和7年4月1日以後の事故から災害見舞金額を改正(引き上げ)

|       |           |           |            |            |            |
|-------|-----------|-----------|------------|------------|------------|
| 災害見舞金 | 1等級-100万円 | 2等級-19万円  | 3等級-14万5千円 | 4等級-12万5千円 | 5等級-11万5千円 |
|       | 6等級-9万5千円 | 7等級-7万5千円 | 8等級-5万5千円  | 9等級-4万5千円  |            |

共済期間：令和7年4月1日～翌年3月31日

申込みは3月中に市町村等へ

申込期間を過ぎても途中加入できます。詳しくは、市町村窓口でおたずね下さい。

登記名義人及び相続人等の情報提供のお願い

令和7年度の地籍調査予定地区で、表中の登記名義人及び相続人等の消息が不明なため、広く情報提供を求めます。関係者の消息情報をお持ちの方は、些細なことでも構いませんので連絡をお願いします。

令和7年度調査予定地区 戸籍不明者名簿

| 大字  | 小字   | 地番    | 登記名義人 | 地目  | 面積      |
|-----|------|-------|-------|-----|---------|
| 阿木名 | 本湊   | 77番   | 祝イシ   | 宅地  | 171.90㎡ |
| 嘉鉄  | 卸口原  | 54番1  | 房加邦   | 原野  | 16㎡     |
|     | 大黒間原 | 26番1  | 嘉フチヨ  | 原野  | 35㎡     |
|     | 大黒間原 | 26番5  |       | 原野  | 1205㎡   |
| 管鈍  | 尾崎   | 436番  | 武田敬次  | 畑   | 132㎡    |
|     | 下テル熊 | 425番1 | 芝亀太郎  | 原野  | 95㎡     |
|     | 上テル熊 | 477番1 | 亀太郎   | 畑   | 66㎡     |
|     | 上テル熊 | 478番1 |       | 原野  | 469㎡    |
|     | 下テル熊 | 434番  | 島長浦喜子 | 畑   | 92㎡     |
|     | 上テル熊 | 461番1 |       | 畑   | 14㎡     |
|     | 上テル熊 | 462番1 |       | 原野  | 5341㎡   |
|     | 上テル熊 | 462番3 |       | 原野  | 620㎡    |
|     | 上テル熊 | 458番1 | 節そのえ  | 原野  | 142㎡    |
|     | 上テル熊 | 472番1 | 富義弘   | 原野  | 7354㎡   |
|     | 上テル熊 | 473番  | 嘉藤甚満  | 原野  | 1983㎡   |
| 嘉入  | 泉里原  | 19番   | 加義守   | 畑   | 168㎡    |
|     | 泉里原  | 38番3  | 中村太郎  | 畑   | 99㎡     |
|     | 泉里原  | 38番4  |       | 保安林 | 119㎡    |
|     | 泉里原  | 40番   | 室田能順  | 畑   | 76㎡     |
|     | 泉里原  | 44番   | 田畑秋津  | 田   | 115㎡    |
|     | 多利田原 | 117番  | 加吉秀   | 畑   | 221㎡    |
|     | 多利田原 | 147番  | 泉ヨネ   | 宅地  | 221.48㎡ |
|     | 多木間原 | 435番  | 俵永井宗行 | 原野  | 528㎡    |
|     | 川内原  | 514番  | 謙良斉   | 畑   | 165㎡    |

## 司法書士による法律相談会（無料）

日時：3月19日（水）  
10:00～13:00  
場所：きゅら島交流館2階更衣室（和室）  
※正式な依頼に至った段階で、費用が発生します。

司法書士による無料法律相談会です。  
たとえば、相続や遺言<sup>ゆいごん</sup>について、不動産の名義変更について、老後の資産管理、成年後見制度って何？ 会社を作りたい。などなど、様々なお悩みもお気軽にご相談ください。

### ■お問合わせ先

木村司法書士事務所  
☎ 0997-72-3672

## 子どもの予防接種週間のお知らせ

期間 令和7年3月1日（土）から  
令和7年3月7日（金）  
対象年齢 0歳2ヶ月～  
※予防接種によって対象年齢が異なります  
接種費用 無料

令和7年3月1日から3月7日の間は「子ども予防接種週間」です。

4月からの入園、入学に備えて必要な予防接種をすませ病気を未然に防ぎましょう。予防接種を受ける際は事前に病院に予約し、母子手帳を持参してください。

予防接種についてわからないことは、かかりつけ医に相談したり保健福祉課保健予防係までご連絡ください。

### ■お問合わせ先

保健福祉課予防係  
☎ 0997-72-1068

## ゆいの島どうぶつ病院 瀬戸内病院 3月の診療日

予約制

診療日 4日（火）11日（火）  
18日（火）25日（火）  
（名瀬伊津部病院は通常通り受付可）  
診療時間 午前9時～正午  
午後1時30分～午後6時

### ■お問合わせ先

ゆいの島どうぶつ病院瀬戸内病院  
☎ 0997-73-7100

ゆいの島どうぶつ病院  
瀬戸内病院公式  
ウェブサイト



## 朝市開催のお知らせ

日時 毎月第3土曜日 午前8時30分  
場所 海の駅1階フロア  
運営主体 海の駅朝市協議会  
（代表 倉田）

## はる市開催のお知らせ



日時 毎月第1日曜日 午前10時～正午  
場所 海の駅1階フロア  
運営主体 瀬戸内町CSA協議会（泰山）

### ■お問合わせ先 農林課 農政係

☎ 0997-72-1174

# ジェンダー視点を踏まえた性教育の推進

インターネットや SNS などに性に関する情報があふれ、子どもたちにも深刻な影響を及ぼしていることから、**リプロダクティブ・ヘルス/ライツ**を踏まえ、性に関する知識を学ぶだけでなく、ジェンダー平等や多様性尊重の意識と自己決定する力を育む人権の学びを提供する**包括的な性教育**が、子どもにも大人にも求められています。

このため、今年度スタートした瀬戸内町男女共同参画推進総合計画では、『重点目標Ⅳ 生涯を通じた健康づくり』に「ジェンダー平等を基盤とした性教育の推進と性に対する正しい知識の普及」を位置付けています。

## 重点目標Ⅳ 生涯を通じた健康づくり

### 施策の方向

- 1 身体的性差とジェンダーに配慮した健康づくりの推進
- 2 身体的性差とジェンダーに配慮した健診・検診と医療保健・相談体制の整備
- 3 妊娠・出産に係る支援
- 4 **ジェンダー平等を基盤とした性教育の推進と性に対する正しい知識の普及**
- 5 男女共同参画の視点に立ったスポーツ活動の推進

### 施策

- (1)子どもの年齢に応じたジェンダー平等を基盤とした性教育の推進  
学校や保育所における**包括的な性教育**の実施
- (2)大人の性教育の推進  
保護者をはじめ大人が性教育を学ぶ機会の提供

## ■性をめぐる社会環境と子どもたちへの影響

### 子どもたちを取り巻く社会

- 大人(保護者)の性に関する知識や課題対応が不十分
- インターネットや SNS などに性に関する情報があふれ、正確でない、あるいはゆがみのある情報が存在する
- 「男らしさ、女らしさ」といったジェンダーに基づく思い込みや偏見が根強い
- 性虐待、デート DV・DV、ストーカー行為、盗撮・不同意性交等の性犯罪など様々な性に関する暴力事案が発生
- 生活に困難を抱える女性などに対する社会的支援が不十分
- 多様な性や LGBTQ の理解が不足し、社会的障壁がある

### 子どもたちへの影響

- 大人(保護者)から子どもに対する性に関する正しい理解や人権意識の共有の働きかけが不足
- 性に関する誤った、あるいは偏ったイメージや知識を身につけてしまう
- 交際相手との間の束縛や暴力を肯定してしまう
- 女の子が NO! と言えず、性的画像を送ってしまったり、暴力の被害にあったり、性感染症や予期せぬ妊娠につながることに
- SNS なども介して、性暴力の被害者にも加害者にもなる
- 予期せぬ若年妊娠・出産は教育機会の喪失や貧困、暴力の被害・加害につながりやすく、負の連鎖によって将来にわたって生活に困難を抱える
- 自己肯定感が低下し、孤独や生きづらさを抱える

## 👍 リプロダクティブ・ヘルス/ライツ(性と生殖に関する健康/権利)とは

リプロダクティブ・ヘルスは国際的な概念で、「人間の生殖の全ての側面において、身体的、精神的、社会的に良好な状態にあること」、リプロダクティブ・ライツは、「全てのカップルと個人が自分たちの子どもの数、出産間隔及び出産する時期を責任をもって自由に決定でき、そのための情報と手段を得ることができる基本的権利、並びに性に関する健康及びリプロダクティブ・ヘルスを得る権利」とされています。

## 👍 包括的性教育とは

性や生殖などにとどまらず、ジェンダー平等や性の多様性、自己決定能力などを含む人権尊重を基本とした性教育のことで、性的・社会的環境について責任ある選択ができるようにすること、人権やジェンダー平等を尊重し、健康で安全かつ生産的な生活を送れるようにすることが教育の目的です。世界の性教育のスタンダードとなっています。



性教育をテーマに「瀬戸内町学校保健・安全教育大会」が開催されました。(令和7年1月)

# 春の火災予防運動

実施期間 令和7年3月1日(土)～3月7日(金)



～ ♪全国統一標語♪ ～

守りたい 未来があるから **火の用心**



春になり、空気が乾燥し、風の強い日も多いため、火災の発生しやすい状況にあります。何かと慌ただしい季節ではありますが、身の回りの火の元の確認を行った上で、火の取り扱い、火の始末には十分ご注意ください。

また、火災予防運動期間中は各種行事を予定していますので、皆様のご理解とご協力をよろしくお願いいたします。

## 春の火災予防運動 期間中の主な行事（予定）

☆消防団・消防署合同火災防御訓練 令和7年3月9日（日）

実施場所 瀬戸内町阿木名地区 午前9:00～11:00

☆一般住宅防火訪問 令和7年3月8日（土）

実施場所 清水・嘉鉄・蘇刈地区 午後9:00～12:00

☆要援護者住宅防火訪問 令和7年3月8日（土）

実施場所 清水・嘉鉄・蘇刈地区 午後9:00～12:00

☆防火対象物、危険物施設立入検査

令和7年3月1日（土）～3月7日（金）期間中

☆幼年消防クラブ法被着用

令和7年3月1日（土）～3月7日（金）期間中



リチウムイオン蓄電池からの出火が増加しています。

製品の取扱い説明書の指示に従い、正しく使用・管理することが重要です。

### 廃棄方法に注意！

リチウムイオン蓄電池は、スマートフォンやモバイルバッテリーなどに使用されています。不適切に廃棄されると火災になる恐れがあります。また、ガスボンベやスプレー缶などは捨て方を誤ると大変危険です。可燃ごみなどに混ざって廃棄されゴミ収集車の中で潰れて火災になる件数が全国的に増加しております。適正な廃棄にご協力をお願いします。



お問い合わせ先 瀬戸内消防分署予防係 ☎0997-72-1190

# 口座振替・クレジットカードでの納付が便利でおトク！ってご存じでしたか？

## なんで便利でおトクなの？

1. 金融機関等へ行く手間が省けます。
2. 保険料の納め忘れがありません。
3. 口座振替は前納割引で、さらにお得！

※クレジットカード納付は納付書と同額の割引が適用されます。

おすすめできるポイントがこんなにあるんだね



ねんきん太郎  
「ねんきんネット」マスコット

### ▼保険料額と前納割引額の目安

【令和6年度額】

| 支払方法              | 1か月     |     | 6か月              |        | 1年       |        | 2年        |         |
|-------------------|---------|-----|------------------|--------|----------|--------|-----------|---------|
|                   | 期間      |     | 4月～9月分、10月～翌年3月分 |        | 4月～翌年3月分 |        | 4月～翌々年3月分 |         |
|                   | 保険料額    | 割引額 | 保険料額             | 割引額    | 保険料額     | 割引額    | 保険料額      | 割引額     |
| 納付書（毎月払い）         | 16,980円 |     | 101,880円         |        | 203,760円 |        | 413,880円  |         |
| ①口座振替前納           | 16,920円 | 60円 | 100,720円         | 1,160円 | 199,490円 | 4,270円 | 397,290円  | 16,590円 |
| ②クレジット前納<br>納付書前納 |         |     | 101,050円         | 830円   | 200,140円 | 3,620円 | 398,590円  | 15,290円 |

※前納を2年にすると、1か月分の保険料額（16,980円）と同程度の割引が受けられます。

※前納を希望する場合、いつでもお申し込みができ、振替(立替納付)開始時から年度末（又は翌年度末）までの保険料をまとめて振替(立替納付)ができます。

※直近の4月から2年分の保険料の前納（開始）を希望される場合は、振替(納付)方法を「2年前納（4月開始）」に選択のうえ、申出書を2月末までに日本年金機構に提出（必着）してください。

## 手続き方法



### ① 口座振替

での納付をご希望の方

#### ●オンラインで手続き

マイナポータルを経由し「ねんきんネット」上でオンラインによる口座振替申出の手続きができます。

申出書の記入や金融機関届出印の押印が不要で、ご自宅からいつでも申出可能です。また、1か月程度で振替を開始できますので、**オンラインでのお申し込みをぜひご利用ください。**

※一部の金融機関では対応できません。

電子申請の概要は日本年金機構ホームページをご覧ください。

国民年金 口座振替 電子申請 検索

#### ●書面での手続き

同封の「国民年金保険料口座振替納付申出書兼還付金振込方法申出書」に必要事項を記入の上、提出します。



### ② クレジットカード

での納付をご希望の方

同封の「国民年金保険料クレジットカード納付申出書」に必要事項を記入の上、提出します。

※クレジットカード納付は、立替納付の開始まで2か月程度かかる場合があります。

※クレジットカード名義人が本人・配偶者以外の場合は、同意書によるカード名義人の同意が必要です。同意書は、日本年金機構ホームページ「申請・届出様式」からダウンロードできます。

※お手続き完了後、口座振替をご希望の方は「国民年金保険料口座振替開始(変更)通知書」、クレジットカード納付をご希望の方は「国民年金保険料クレジットカード納付開始(変更)通知書」でお支払いの開始月、納付金額及び納付期間をお知らせします。

※イオン銀行及びGMOあおぞらネット銀行以外のインターネット専業銀行（ネット銀行）の口座では口座振替の利用はできません。







約 **7** 割の方が利用しています

# 確定申告は

# 自動入力できる **e-Tax** で!

## スマホとマイナンバーカードでもっと便利に!

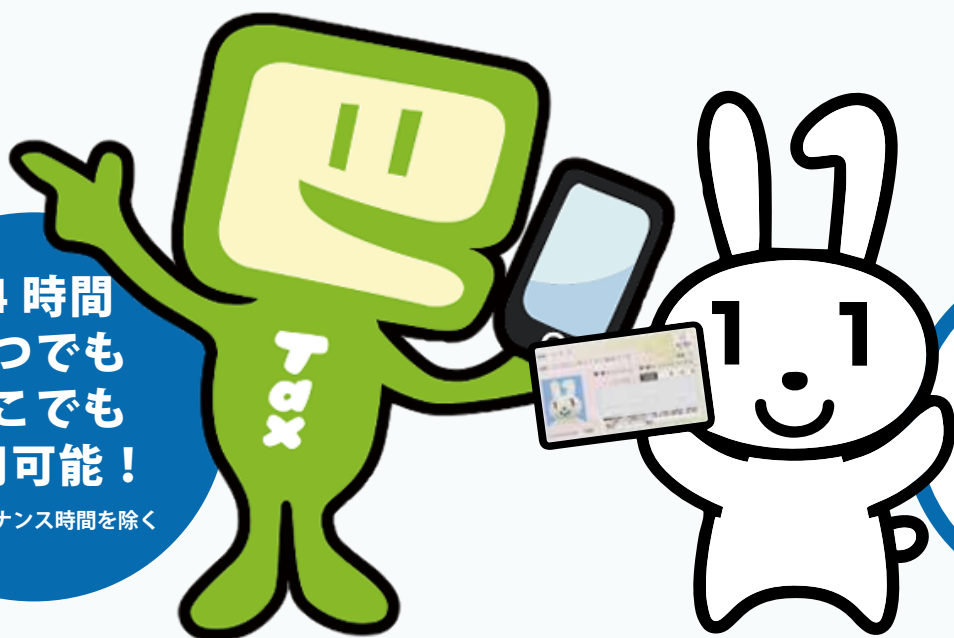

24 時間  
いつでも  
どこでも  
利用可能!

※メンテナンス時間を除く

マイナポータル連携  
で自動入力!

- ☑ 給与、医療費、ふるさと納税などの情報を自動入力
- ☑ 集計や入力の手間、書類の保管が不要

### e-Tax で確定申告をされる方へのサポート



動画で見る確定申告

申告書の作成手順を動画でご案内しています。



税務職員ふたば



ご質問はこちら

確定申告に関するご質問にチャットボットがお答えします。

申告期限

所得税および復興特別所得税・贈与税 令和 7 年 **3 月 17 日** (月) まで

消費税および地方消費税 (個人事業者) 令和 7 年 **3 月 31 日** (月) まで

事業税・住民税 令和 7 年 3 月 17 日 (月) まで

- ・確定申告会場への入場には整理券が必要です。  
※申告書等の提出のみの場合は、不要です。

- ・整理券は各会場で当日配付しますが、LINE を通じたオンライン事前発行も可能です。オンライン事前発行をする場合は、「国税庁 LINE 公式アカウント」を友だち追加してから手続を行ってください。

税務署・都道府県・市区町村

携帯電話のご利用マナーにご協力ください。また、歩きスマホはご遠慮ください。

詳しくは、国税庁 HP をご覧ください。

確定申告



すべてを手織りで、  
素敵な出会いのために

先人が受け継いできた  
美しい大島紬をこれからも継承<sup>つな</sup>いでゆく。  
島の美しさが染み込んだ  
紬の素晴らしさを  
多くの人に伝えるために。  
1300年の歴史を、  
これからも、私たちは紬<sup>こむぎ</sup>いでゆく。

# 結<sup>ゆい</sup> を 紬<sup>つむ</sup> ぐ

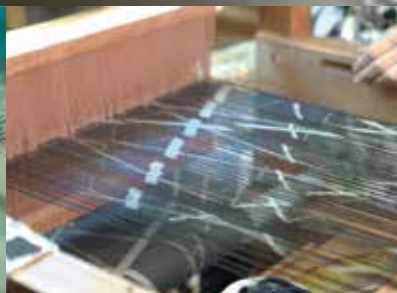

**紬組合では「大島紬」を制作する担い手を募集しています！**

瀬戸内町では、大島紬の振興を図るため、大島紬  
技能養成所を設置し、技術指導を行っています。

町内に住む満 16 歳以上の初心者の方ならどなたでも大歓迎です♪

- 養成期間中は、奨励金（交通費程度）も支給します。日数・時間は相談に応じます。
- 養成期間中は、織り賃の全額を支給します。

## 紬組合で制作している小物



織工の制作活動として、紬の端切れを使った「メガネ  
ケース」や「がま口財布」の小物制作に取り組んでお  
り、海の駅 2 階の紬コーナーで販売しています。

紬組合の見学や体験は、☎ 72 - 3675

紬組合の情報は、

Instagram「瀬戸内町大島紬協同組合」で検索

▽ Instagram



お問い合わせは、瀬戸内町大島紬協同組合 ☎ 0997 - 72 - 3675 へお気軽にお電話ください。

# 戸籍の窓



お誕生おめでとう

戸籍の窓は、1月に届けられた分のうち、希望者のみを掲載しています。  
※他市町村で届けられた分は申し出がない限り、非掲載としています。  
(敬称略)

おくやみ申し上げます

【名前】 川内 純義 吉川 元春 清 久乃 森 八代子 山田 厚志 池田 シゲ子 南 広美 蘇 七之典 徳田 米藏 宮地 重也 禱 篤義 川畑 孝久 石黒 マチ子 岡本 清市 徳田 秀夫 勇 静子 和崎 貞江 龍 輝夫 遠藤 京子

【年齢】 84 94 87 99 99 96 79 55 90 95 93 95 59 87 93 94 51 79 93

【本籍】 伊子茂 諸鈍 清水 請阿室 瀨武 古仁屋 花富 古仁屋 秋徳 押角 於斉 阿鉄 古仁屋 久慈 古仁屋 奄美市 東京都

【名前】 永田 月  
【保護者】 麗雄名  
【住所】 古仁屋

【遺族】 関 さよ子 山田 信  
【故人】 英俊 厚志  
【住所】 瀨久井西 瀨久井

総合計金 40,000円

香典返しとして社協へ

広報紙郵送料寄付

【名前】 皆田 範夫  
【住所】 大阪府

ご寄付ありがとうございました。

**ストップ！ロードキル**  
ゆっくり運転で、島の生きものたちを守ろう！  
アミノクロウサギ 交通事故件数 **多発中！**

|                  |              |
|------------------|--------------|
| 今年<br>(1月末までの合計) | <b>18</b> 件  |
| 昨年<br>(1年間の合計)   | <b>118</b> 件 |

今月の一言 カープ付近で交通事故多発中。  
見通しの悪い場所はスピードを落としましょう。

環境省奄美群島国立公園管理事務所(奄美野生動物保護センター)  
ケガをしているアミノクロウサギや死体を見つけたら0997-55-8620までご連絡を！

## 令和7年3月 休日当番医のお知らせ

| 日付       | 当番医      | 薬局    |
|----------|----------|-------|
| 3月2日(日)  | へき地診療所   | マリン薬局 |
| 3月9日(日)  | 瀬戸内徳洲会病院 |       |
| 3月16日(日) | へき地診療所   | マリン薬局 |
| 3月20日(木) | 瀬戸内徳洲会病院 |       |
| 3月23日(日) | へき地診療所   | マリン薬局 |
| 3月30日(日) | 瀬戸内徳洲会病院 |       |

■当番医の電話番号  
へき地診療所 ☎ 0997-72-3211  
瀬戸内徳洲会病院 ☎ 0997-73-1111  
南大島診療所 ☎ 0997-72-0107

※休日当番医は変更になる場合がありますので、事前に各医療機関にお問合わせください。

■診察時間  
【午前】午前9時から正午まで  
【午後】午後2時から午後5時まで

予定表は町公式ウェブサイトからもご確認いただけます。



## まちの人口と世帯数 令和7年1月末

|     |         |         |
|-----|---------|---------|
| 人口  | 8,062人  | 前月比 -22 |
| 男   | 4,020人  | 前月比 -13 |
| 女   | 4,042人  | 前月比 -9  |
| 世帯数 | 5,025世帯 | 前月比 -16 |

今月の広報せとうちアンケートフォーム



# 瀬戸内町ふるさと納税サイト

ふるさとチョイス  
 楽天ふるさと納税  
 ANAのふるさと納税  
 ふるなび  
 さとふる  
 JRE MALL(JR東日本)  
 Amazonふるさと納税  
 KABU&ふるさと納税



鎌田町長

瀬戸内町の応援  
 よろしくお願  
 いたします!!

瀬戸内町ふるさと納税Instagram



瀬戸内町ふるさと納税Facebook



瀬戸内町役場『ふるさと納税』



## 瀬戸内町の 情報発信



災害マップ



## 満天の星空の下、春キャンプ!

☑️キャンプ初心者も安心!手ぶらキャンププランあり☑️  
 ☑️R7年2月~ 町在住の方は宿泊棟30%OFF☑️



西古見GATE  
 STAY & SPA



【「西古見GATE」とは?】

★初心者の方も安心、レンタル品充実!  
 大自然の中でキャンプが楽しめる

★大浴場のみの利用も可能!  
 サウナ付きの大浴場で疲れた体を癒す  
 瀬戸内町在住の方は入浴料500円

★1日1組限定!室内宿泊ができる宿泊棟あり

料金、レンタル品などの詳細はHPをチェック!

瀬戸内町営キャンプ場「西古見GATE」

住所:894-1855 鹿児島県大島郡瀬戸内町西古見265番地  
 営業時間:大浴場→平日14時~19時、土日12時~19時、木曜日定休日  
 キャンプ・宿泊棟→要事前予約、年中無休  
 HP:https://nishikomigate.com/ TEL:070-9009-4133



facebook



Instagram



HP

ご予約・ご質問はHPのお問い合わせフォームもしくはお電話よりお問い合わせください

