

広報

Public Relations Setouchi Town May.2016 No.686

せとうち

5月号

平成28年(2016年)

絆で創る, 魅力あふれる豊かなまちづくり | みんなで早寝 早起き 朝ごはん

新しい一年生!

ドキドキ!

ワクワク!



特集

いま、希少種があぶない!

人口と世帯(平成28年3月末現在)カッコ内は前月との比較

人口: 9,176人(-120) / 男 4,406人(-61) / 女 4,770人(-59) / 世帯数: 5,202世帯(-52)

平成 28 年度 当初予算

平成 28 年度当初予算においては、大型公共事業実施や自衛隊周辺整備事業実施など今後も財政需要の拡大が見込まれる中、財政規律を堅持しつつ、限られた財源の中で地方創生関連事業をはじめとする優先課題に重点的に取り組み、メリハリのついた予算編成を行いました。

一般会計 8,029,439千円 特別会計 4,633,833千円
水道会計 199,082千円

平成28年度 各会計当初予算

(単位:千円, %)

区 分		平成28年度	平成27年度	増減額	増減比
一	般 会 計	8,029,439	8,028,825	614	0.0
特 別 会 計	巡 回 診 療	296,190	306,587	△ 10,397	△ 3.4
	国 保 事 業	1,790,396	1,725,499	64,897	3.8
	国 保 直 診	17,818	17,414	404	2.3
	介 護 保 険	1,457,206	1,476,948	△ 19,742	△ 1.3
	後期高齢者医療	110,756	114,225	△ 3,469	△ 3.0
	屠 畜 場	1,911	2,239	△ 328	△ 14.6
	船 舶	599,935	540,207	59,728	11.1
	上 屋	2,576	2,606	△ 30	△ 1.2
	農業集落排水	23,304	22,798	506	2.2
	簡 易 水 道	333,741	295,125	38,616	13.1
	計	4,633,833	4,503,648	130,185	2.9
一 般 会 計 + 特 別 会 計		12,663,272	12,532,473	130,799	1.0

一般会計当初予算の概要

平成 28 年度の一般会計当初予算は、義務的経費(人件費や公債費など)が、対前年度比 164,586 千円(4.7%)の増額、投資的経費(普通建設事業費や災害復旧事業費など)が、対前年度比 350,284 千円(15.4%)の減額、その他経費(物件費、補助費、繰出金など)が、対前年度比 186,312 千円(8.1%)の増額となり、総額では対前年度比 614 千円(0.01%)の増額となっています。

平成28年度一般会計歳入歳出予算額 (内訳) (単位:千円, %)

歳 入 区 分				歳 出 区 分			
		予算額	構成比			予算額	構成比
自 主 財 源	町 税	700,350	8.7	議 会 費	88,999	1.1	
	分担金及び負担金	27,372	0.3	総 務 費	988,618	12.3	
	使用料及び手数料	160,319	2.0	民 生 費	1,431,906	17.8	
	財産収入	37,848	0.5	衛 生 費	627,705	7.8	
	寄 附 金	30,001	0.4	労 働 費	9,197	0.1	
	繰 入 金	80,460	1.0	農林水産業費	690,731	8.6	
	繰 越 金	1	0.0	商 工 費	182,337	2.3	
	諸 収 入	74,296	0.9	土 木 費	1,083,730	13.5	
	計(自主財源)	1,110,647	13.8	消 防 費	303,708	3.8	
	依 存 財 源	地方譲与税	53,961	0.7	教 育 費	977,020	12.2
利子割交付金		1,204	0.0	災 害 復 旧 費	131,124	1.6	
配当割交付金		3,444	0.0	公 債 費	1,492,148	18.6	
株式等譲渡所得割交付金		2,361	0.0	諸 支 出 金	2,216	0.0	
地方消費税交付金		130,827	1.6	予 備 費	20,000	0.2	
自動車取得税交付金		3,549	0.0	△繰上充用額		0.0	
地方特例交付金		912	0.0	歳 出 合 計	8,029,439	100.0	
地方交付税		4,038,964	50.3				
交通安全対策特別交付金		1,500	0.0				
国庫支出金		873,455	10.9				
県 支 出 金	525,815	6.5					
町 債	1,282,800	16.0					
計(依存財源)	6,918,792	86.2					
歳 入 合 計		8,029,439	100.0				

自主財源(町が自前で調達できる財源)は、13.8%

公債費(町の借金返済額)は、18.6%

●今後とも財政健全化に取組みます●



古高だより

自主自立 敬愛和協 明朗端正 勤勉誠実

鹿児島県立古仁屋高等学校
〒894-1508
鹿児島県大島郡瀬戸内町古仁屋 399 番地 1
[TEL]0997-72-0034 [FAX]0997-72-0057
<http://koniya.edu.pref.kagoshima.jp/>

入学式式辞「生徒の皆さんに期待すること(抜粋)」

校長 松ヶ野 健

入学を許可された四十八名の新入生の皆さん、入学おめでとう。皆さんを心から歓迎します。皆さんの教育に対して保護者が負う義務は中学校までで終わり、皆さんは自分の意思で高校へ進学することを決め、この古仁屋高校を選び、合格を勝ち取り、そして入学しました。これは素晴らしい選択だったと思います。

古仁屋高校は、皆さんが保護者の深い愛情を日々受けながら、地元で大きく成長し、地域からの期待にも応えることのできる最もいい高校だと思います。その意味で、皆さんは素晴らしい選択をしたと思うのです。

さて、合格者集合で配布した「入学のしおり」の中で、私は皆さんに二つのことをお願いしました。

一つ目は「稚心を去れ」です。これは、幼稚な心、つまり自己中心的な考え方やわがままな言動・行動を捨てて、何をすべきかすべきでないか正しい判断のもとで行動し、いい意味での大人に近づいていってほしいということです。

もし、これまで稚心があったとすれば、高校入学を機にそれを改め、落ち着いたいい校風、安心して過ごせる学校を、先輩の生徒諸君とともに築き上げていってください。

二つ目をお願いした「大志を抱け」は、その上で、大きな夢や志を抱き、自分はこのよう人間になりたいといった「自己実現」や、このような勉強をして進学や就職をしたいといった「進路実現」のための取組をしてほしいということです。学校内だけでなく自宅や地域においても、価値のあることにはほとんどチャレンジしてください。

高い志を実現するためには授業だけでは不十分で、自宅学習と読書の習慣のさらなる充実が必要です。幅広い教養や学力の向上に努めてほしいと思います。部活動や生徒会活動等においても高い志を持ってほしいと思います。心身や技術を鍛え、各種大会やコンクール等で少しでも上位への進出や入賞を目指してほしいし、ボランティア活動等を通じた地域への貢献にも期待します。そういった文武両道の取組が、古仁屋高校が活性化し、地域からもっと愛される学校になることにも繋がると思っています。

ところで、皆さんは本校校歌の作詞者を知っていますか。戦後の奄美の日本復帰運動で、断食等の無暴力主義により日本復帰を果たし、日本のガンジーとも呼ばれた人物、泉芳朗です。彼は徳之島の出身で、古仁屋小学校教員や名瀬市長等を歴任しています。彼の没後、「泉芳朗詩集」が刊行されていますが、その中に、ロシア文学者で、同じく奄美の日本復帰運動に尽力した加計呂麻・芝の出身である昇曙夢が次のように書いています。

「南国より詩人出でよ」。これは私の長い間の念願であった。この念願は不思議にも久しく達せられなかった。本来から言えば、我が奄美大島は、その環境から言っても、住民の素質から言っても、とうに幾多の詩人を出していなければならない土地である。

しかるに最近、明星の如く、詩壇の地平線上に輝き出した一人の若い南国詩人がいる。それはこの詩集の著者、泉芳朗君である。

古仁屋高校の校歌はこのような詩人、泉芳朗が作詞したものなのです。大変誇らしく思うとともに、昇曙夢の念願であったという「南国より詩人出でよ」という言葉が、何故か心に強く残ります。

皆さんはどう思いますか。恐縮ながら、先ほど述べた「大志を抱け」に通じる部分があるように私には思えるのです。これまでも瀬戸内出身で全国で活躍されている先輩諸氏は数多くいらっしゃいますが、大志を抱く皆さんの世代の中から、輝く人材が将来出てきてほしいと願っています。期待しています。

第69回入学式



校長を前に宣誓文を読みあげる
田中優香さん(古仁屋中)



歓迎の言葉を述べる脇田七海さん(3年生)



在校生と初めて対面する新入生(入学式後の対面式)

新入生を代表して挨拶をする上原龍聖くん(阿室中)

平成28年度 転入職員を紹介します

氏名	前任校等
石神 正 憲 (教頭)	県総合教育センター
米倉 秀 和 (地歴公民)	鹿屋高等学校
山田 隼 (地歴公民)	蒲生高等学校
太田 亮 (数学)	吹上高等学校
鳩野 由 佳 (音楽)	錦江湾高等学校
福永 さやか (英語)	奄美高等学校
奥 麻 佳 (実習助手)	錦江湾高等学校
花田 海 星 (校務補助員)	新規採用



よろしくお願いします。



2列目左より 花田, 山田, 太田, 米倉
1列目左より 福永, 石神, 鳩野, 奥



緑ジム健康教室（肉体改造教室）参加者募集

※ 好評のため、今年度は**国民健康保険加入者以外の方**も適用します。

場 所	緑道場		
対象者	国民健康保険加入者	の 30 歳以上から 70 歳までの男女	(30 名)
	国民健康保険以外の保険加入者	//	(10 名)
	申込み多数の場合は抽選となります。		
金 額	利用者負担 1 か月 1000 円		
内 容	運動指導士による運動プログラム作成・指導 スポーツジム使い放題 毎週木曜日 健康空手（午後 7 時～8 時） 管理栄養士による栄養相談		
期 間	6 月～11 月		
募 集 期 間	5 月 7 日～5 月 20 日まで		
申 込 先	保健福祉課 保険給付係		
電 話	72-1068 （西田、田村）		



平成 28 年度 国民健康保険被保険者証の切り替えについて

古仁屋市街地の皆さま、保険証の切り替えはお済ですか？

まだお済でない方は、下記によりお早目に切り替えをしましょう！



【切替期間】 5月31日（火）まで

区 分	地 区 内 訳	切 替 場 所
古仁屋市街地の方	大湊・春日・松江・船津・高丘・ 宮前・瀬久井東、西にお住いの方	役場 1 階 保健福祉課 (国保窓口)

【持参するもの】

国民健康保険被保険者証	・有効期限：平成 28 年 3 月 31 日の被保険者証
印鑑	・シャチハタ不可

～ 国民健康保険税の完納世帯のみ切り替えとなります。～

【お問い合わせ先】 保健福祉課 保険給付係 72-1068

☆女性検診のお知らせ☆

定期的を受診し、病気の予防をしていきましょう。

★ 下記日程にて平成 28 年度女性検診を実施します。

日 程	平成 28 年 5 月 9 日～平成 28 年 5 月 13 日
受付時間	午前 8 時～9 時、午後 12 時 30 分～13 時 30 分（13 日は午前のみ）
内 容	子宮がん検診→20 歳以上の女性 乳がん検診→40 歳～49 歳の女性 2 方向 50 歳以上の女性 1 方向 骨粗しょう症検診→40 歳以上の女性
料 金	個別配布の受診券裏をご確認ください。

※なお、無料クーポン券が届いている方は、病院でも受診ができますので、是非ご利用ください。

【お問い合わせ先】 保健福祉課 予防係 72-1122

平成 28 年度瀬戸内町地域提案型事業の募集について（お知らせ）

企画課では、瀬戸内町長期振興計画における「自然・文化を生かした住民参加・人づくりのまち」を基本理念として、住民参画と協働により、安心して住み続けることのできる「まちづくり」を推進するための活動（事業）に対し、補助金を交付します。

交付対象者は、瀬戸内町内の集落や自治会、任意団体等で、地域提案型事業として交付決定を受けたものに対して活動費の一部を町が助成（上限30万円）するものです。

具体的な活動内容は、集落内道路の維持管理作業や高齢者の見守り・支え合い活動、文化芸能等伝承活動、地域産業活性化支援などです。

申込期間は、6月30日（木）必着となります。

募集要項や応募様式は町のホームページからダウンロードできますので、多数のご応募お待ちしております。

【お問い合わせ及び申込先】 企画課 企画振興係

TEL 0997-72-1112

〒894-1592 瀬戸内町古仁屋船津 23 番地

瀬戸内町営火葬場の使用料金について（お知らせ）

瀬戸内町火葬場使用料金が下記により、平成 28 年 4 月 1 日から変更になりました。

1 普通使用料（死亡者が本町の住民の場合）

・平成 28 年 3 月 31 日までの料金

・平成 28 年 4 月 1 日からの料金

大人(13歳以上)	1体につき	12,000円	大人(13歳以上)	1体につき	20,000円
小人(13歳未満)	1体につき	8,000円	小人(13歳未満)	1体につき	10,000円
改葬遺骨	1棺につき	6,000円	改葬遺骨	1棺につき	7,000円
死産児	1体につき	4,000円	死産児	1体につき	6,000円
死胎(胎芽を含む)	1個につき	4,000円	死胎(胎芽を含む)	1個につき	6,000円

（上記料金に消費税上乘せ）

（消費税込）

2 特別使用料（死亡者が本町の住民でない場合）

・平成 28 年 3 月 31 日までの料金

・平成 28 年 4 月 1 日からの料金

大人(13歳以上)	1体につき	24,000円	大人(13歳以上)	1体につき	35,000円
小人(13歳未満)	1体につき	16,000円	小人(13歳未満)	1体につき	26,000円
改葬遺骨	1棺につき	12,000円	改葬遺骨	1棺につき	22,000円
死産児	1体につき	8,000円	死産児	1体につき	18,000円
死胎(胎芽を含む)	1個につき	8,000円	死胎(胎芽を含む)	1個につき	18,000円

（上記料金に消費税上乘せ）

（消費税込）

【お問い合わせ先】 町民生活課 TEL 0997-72-1060

【目的】

本町において農業経営を希望する者に対して、農業の基礎知識・経営方法、技術に関する実地研修を行いながら、農業で自立を目指す人材を育成・支援し、本町の農業振興の一助になることを目的とする。

【募集人員】 若干名

【研修期間】 平成28年7月から1年間

【研修品目】 重点振興品目（パッションフルーツ・タンカン・カボチャ等）

【研修資格】

- ① 農業を職業として選択し、かつ研修品目を希望するもので、自主的努力を基本に自立経営農家を目指した就農意欲が高いと認められる者
- ② 町に住所を有し、研修後も本町において農業に従事できる普通自動車運転免許を有する者
- ③ 地域社会と融和し、中核的な担い手として地域の発展に寄与できる者
- ④ 概ね18歳から60歳以下の健康な者で新規就農を志す者
- ⑤ 自己資金等の条件が整っており、農地の確保が見込まれる者

【研修内容】

- ① 農業基礎講座による栽培理論、農業経営等の研修
- ② 本町の重点振興品目の栽培技術研修及び研修施設を活用した実践研修
- ③ その他就農に向けた各種研修会の実施

【募集期間】 平成27年5月13日まで

【その他】 研修申込書等については農林課にて準備いたしております。

【お問い合わせ先】 農林課 営農畜産係長 田原 浩治

営農畜産係 春 真次 TEL：0997-72-1174

経済センサス 活動調査

平成二十八年

経済センサス・活動調査

日本の経済の未来は、
あなたの調査票から

●平成二十八年六月一日を基準日として実施する経済センサス・活動調査は、全国すべての事業所・企業を対象に、売上（収入）金額や費用などを把握する調査です。

●調査票は平成二十八年五月末までに調査員が直接伺い、お届けします。
ぜひ、インターネットでご回答ください。

●調査の結果は、国の各種行政施策をはじめ、地域の産業振興や商店街の活性化などの地域行政のための基礎資料として活用されます。

◆ご回答をよろしく
お願いいたします。

ビルくとケイちゃん

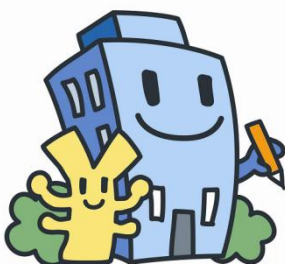

今月のお知らせ

移動図書館の運行について

平成28年度の移動図書館が4月12日から運行を開始します。町内8つのコースを2週間に1回巡回します。約三千冊のいろいろな本を載せていますので、お気軽にご利用ください。

- 実久Aコース
三浦10時55分〜芝11時40分
薩川13時〜瀬武13時50分
須子茂14時40分〜嘉入15時15分
- 実久Bコース
西阿室11時〜瀬相11時40分
依13時〜徳洲会診療所13時50分
- 鎮西Aコース
加計呂麻園10時50分〜伊子茂小11時15分
押角13時〜勝能13時25分
スリ浜13時45分〜ホライゾン14時05分
諸数14時25分〜生間14時45分

〜渡連15時10分

■鎮西Bコース

諸鈍8時35分〜徳浜9時10分
秋徳9時55分〜秋徳小10時20分
野見山11時〜諸鈍小13時10分

■古仁屋Aコース

古仁屋小13時10分〜

■山郷コース

勝浦10時〜節子10時30分
阿木名県営住宅11時10分〜阿木名小13時10分
老健せとうち13時50分〜伊須14時20分
阿木名保育所14時50分〜かな保育園15時20分

■古仁屋Bコース

寿老園9時35分〜嘉鉄10時10分
清水10時50分〜油井13時10分
手安13時50分

■西方コース

西古見10時30分〜久慈11時15分
古志11時45分〜篠川小13時15分
篠川保育所13時50分

※詳しい日程や停車場等については、町立図書館・郷土館(72-3799)にお問い合わせください。

税務職員採用試験 受験者募集

人事院九州事務局と熊本国税局では、税務職員採用試験の受験者を募集します。

申込受付は平成28年6月20日(月)から開始しますので、

受験資格等及び受験申込の詳細は、国税庁ホームページの試験概要をご覧ください。次のところへお問い合わせください。

なお、申込受付期間及び申込先は、申込方法及び希望する第一次試験地により異なりますので、ご注意ください。

■人事院九州事務局

☎092 431 7733

■熊本国税局人事第二課

試験研修係

☎096 354 6171

■大島税務署

☎0997 524 3334

九州電力から

感電事故防止のお願い

鯉のぼりの季節になりましたが、感電事故防止のため、電線付近での鯉のぼりの掲揚や魚つりは絶対行わないよう、お願いします。

なお、万一鯉のぼりや釣り糸が電線にかかった場合は、自分で取ろうとせず、お近くの九州電力までご連絡いただきますよう、お願いします。

困ったら一人で悩まず 行政相談

毎日の暮らしの中で、国の仕事などについての苦情や要望はありませんか。行政相談委員は、地域での皆さんの身近な相談相手として、行政サービスに関する相談や行政の仕組みや手続きに関する相談を受け付け、相談者への助言や関係行政機関への通知などの仕事を行っています。

左記のとおり、行政相談所を開設しますのでお気軽にご利用ください。相談は無料で秘密は厳守されます。

■日時 5月25日(水)

10時〜15時

■場所 寄り合い処せとうち

■行政相談委員 嘉原 篤己

平成二十八年度労働保険 年度更新手続のお知らせ

6月1日(水)から7月11日(月)までは労働保険料の「年度更新」申告・納付期間です。

6月はじめに送付されます労働保険料申告書・納付書により期間中に申告・納税を行っていただきますようお願いいたします。

平成23年度から、年度更新の審査業務が外部委託され、申告書の受付は原則として、記入漏れ等をチェックするだけの確認作業のみになります。このため、申告書に記入誤りや漏れがないように自主的な記入・申告をお願いします。

■電子政府の総合窓口(e-Gov)からも電子申請による年度更新申告ができます。

お問い合わせ先

鹿児島労働局労働保険

徴収室 適用係

電話099 223 8276



水道課よりお知らせ

第58回 水道週間

期間（平成28年6月1日～6月7日）

スローガン：「じゃ口から 安心とどけ 未来まで」



毎年6月1日から7日までは水道週間となっております。
水道課職員一同、スローガンを胸により安全で安定した良質な水の供給に今後とも努めてまいりますので宜しくお願い致します。
なお、水道週間行事として下記内容の作業を予定しておりますので、お知らせ致します。

作業内容

古仁屋市街地のご高齢の方を対象に、ご自宅内の水道機器（蛇口等）の点検や修理（パッキン等の交換）を平成28年6月4日（土）の8時～11時頃に水道課職員及び町指定水道事業者組合の作業員が訪問して無料で作業を致します。

協力水道組合名：瀬戸内町水道工事業組合一同

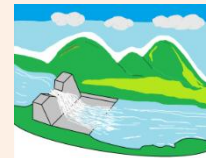

お問い合わせ先 水道課 TEL 72-1057（直通）

見守ります、青色パトロール！

私達は、還暦を過ぎたメンバーで構成されたせとうち守り隊（隊員17名）です。

せとうち守り隊は、本島町内区域を範囲に防犯防災の警防活動、地域の意識を高める活動を行うため、青色パトロールの申請を行い、3月31日に瀬戸内警察署から許可を受けました。

これから、子どもたちの見守りとして登下校の立哨や地域防犯、防災への見守りに取り組んでいきます。



祝！今日から一年生！

4月6日（水）各小学校で入学式が行われました。子どもたちには、全てが新しく、日々大きく成長していくことでしょう。今日もきばって行ってらっしゃい！

平成28年度 小学校入学者数

学校名	古仁屋小	阿木名小中	油井小中	篠川小中	諸鈍小中	薩川小
人数	59名	12名	1名	1名	1名	1名





いま、希少種があぶない！



TNR野良猫たち



アマミノクロウサギを捕食するノネコ（環境省提供）

猫は、昔からねずみ対策や愛玩対象として人と共生してきました。

しかし、いまノネコとよばれる野生化した猫が問題になっています。猫は、一頭のメスが生涯に五十〜百五十頭も出産可能なため、次々と増えてしまいます。奄美の希少な動物たちであるアマミノクロウサギやケナガネズミを脅かしているのです。奄美の森の生態系を守るために、私たち「人間」が作り出したノネコたちのことを一緒に考えませんか。

瀬戸内町では、飼い猫条例の制定や飼い猫の不妊手術助成、野良猫のTNRなどを実施して、望まない猫の増加抑制対策を行っています。



左耳カットはメス



右耳カットはオス

私たちにできることは？

① 飼い猫の登録をすること

奄美5市町村では、「飼い猫の

適正な飼養及び管理に

関する条例」による飼い

猫の登録が義務付けられ

ています。登録すると

飼い猫の目印となる鑑札

と首輪を交付します。



▲首輪と鑑札

② 野良猫にみだりにえさを与えないこと

野良猫にみだりにえさを与えてしまうと、栄養状態が良くなり、多くの子猫が生まれてしまいます。子猫たちは自動車が行きかう危険な道路や衛生状態の悪い生活を強いられることになり、えさやりは、かえって不幸な猫を増やしてしまうこととなります。

③ 飼ったら捨てないこと

どうしても飼えなくなったら、保健所又は役場へ相談してください。動物の遺棄は犯罪です。

④ 室内で飼うこと

野外は常に交通事故や病気になる危険性があります。飼い猫は、寿命が長くなるため室内飼育をおすすめします。

⑤ 避妊・去勢手術をすること

猫を飼うときは、避妊・去勢手術を行いましゅう。手術で望まない猫が増えるのを防ぎます。また、手術費の助成を行っています。

捕獲して、手術して、返す

TNRとは、

TRAP (トラップ)：捕獲

NEUTER (ニューター)：不妊手術

RETURN (リターン)：返す

の頭文字をとったものです。野良猫の増加抑制に効果的な手法のひとつです。

TNRでは、

① 野良猫を捕獲する。

② 不妊手術を施す。目印として、オスなら右耳を、メスなら左耳をカットして、同じ猫の再手術を防ぐ。

③ 元の場所に返す。

という作業を行います。不妊手術を施すと、子猫が産まれないため地域の猫は自然に減少していきます。

瀬戸内町では、このTNRを平成28年2月より開始しました。

野良猫対策モニター募集中

野良猫対策に賛同し、協力して頂ける方を登録し、古仁屋市街地の野良猫調査を行います。詳しくは 町民生活課 生活環境係 保岡まで



節子集落のTNR



▲平成28年2月から3月までの期間内に2回のTNRを実施し、合計15匹の野良猫を不妊手術しました。

戸籍の窓



「お誕生・ご結婚・お悔やみ」は3月に届けられた分のうち、希望者のみを掲載しています。(敬称略)

お誕生

おめでとう

名前 保護者 住所

徳 柁弥 直章 古仁屋

高島 幸倫 芳倫 野見山

松元 航 明久 古仁屋



ご結婚

おめでとう

名前 本籍

瀬沢 琢磨 諸 鈍

明 響子 奄美市

勝間田 和重 大阪府

仁科 志保子 古仁屋

朴澤 憲和 北海道

重原 てる美 古仁屋

信島 斗夢 与 路

喜納 真樹 古仁屋



お悔やみ

申し上げます

氏名 年齢 本籍

橋口 シゲ子 83 古仁屋

保 志展 70 網野子



中里 福志 87	網野子
赤井 キヨ 90	古仁屋
前田 律子 85	久 慈
重田 マサ子 95	古仁屋
西岡 好子 97	阿木名
山下 弘子 79	神奈川
守屋 輝則 84	実 久
玉利 行雄 67	西古見
長 哲也 80	古仁屋

香典返し(社協へ)(3月分)

橋口 力男 シゲ子 宮前	(遺族) (故人) (住所)
前田 忠久 律子 久慈	
守屋 満男 輝則 高丘	
西岡 成人 好子 阿木名	
徳田 平志 照子 宮前	
赤井 将経 キヨ 春日	

総合計 金六万五千円也

お詫びと訂正

広報せとうち4月号に掲載しました広報紙郵送料について、次のとおり誤りがありました。お詫びして訂正いたします。
(誤) 渡喜一 五千円 大阪府
(正) 渡喜一 一万円 東京都

広報せとうちに広告掲載できます。

広告サイズ	広告掲載料(1回)
縦5cm×横 8cm	5,000円
縦5cm×横 17cm	10,000円

6か月連続掲載で、1回分無料に!

【お問い合わせ先】企画課情報政策係

TEL 0997-72-1112 (直通)

ね

んきん

コーナー



年金キャラクター

「もくもく」

国民年金保険料の免除制度のご案内

所得が少ないときや失業等により保険料を納めることができない場合には、本人の申請によって、保険料の納付が免除される制度があります。

① 免除(全額免除・一部免除)申請

本人、配偶者、世帯主それぞれの前年所得が一定額以下の場合や、失業等の事由がある場合に、保険料が全額免除または一部免除となります。

② 若年者納付猶予申請

三十歳未満の方で、本人、配偶者それぞれの前年所得が一定額以下の場合に、納付が猶予されます。

③ 学生納付特例申請

学生の方で本人の前年所得が一定額以下の場合に納付が猶予されます。

※ 付加年金または国民年金基金に加入中の場合、免除等が承認されると脱退となります。

※ 過去二年まで遡って免除申請ができます。保険料の納付期限から二年を経過していない期間について遡って免除等を申請できるようにしました。ただし、申請が遅れると万一のときに障害年金が受け取れないなどの不利益が生じる場合があります。

JCG 奄美海上保安部からのお知らせ



これからマリレジャーが盛んになる季節です。
海にお出かけの際には「命を守る3つの基本」を守って安全にマリレジャーを楽しみましょう！

安全推進等活動重点期間
GW期間 4月29日(金)～5月8日(日)
夏季期間 8月1日(月)～8月31日(水)

命を守る3つの基本



ライフジャケットの常時着用



通信手段の確保

(携帯電話は防水パックに)



海の事件・事故は「118」番

お問い合わせ先：奄美海上保安部 0997-52-5811

広告

水のトラブルすぐに解決！

瀬戸内町指定水道工事店

- ◆給・排水設備施工、維持管理 ◆浄化槽工事(水洗トイレ)
- ◆排水管内視鏡カメラ調査、高圧洗浄 ◆貯水槽清掃
- ◆引っ越し清掃 ◆ハウスクリーニング ◆エアコン洗浄

(有) 瀬戸内ビルシステム
瀬久井 090-2515-5928

法律相談会(無料)のご案内

司法書士による法律相談会を開催いたします。

【相談日時及び場所】5月19日(木) 午前10時～午後1時

町営コーラルタウン船津団地 集会場

※本相談会での直接受託は原則行いません。

正式な依頼に至った段階で、費用が発生します。

【お問い合わせ先】瀬戸内町商工会青年部

TEL 0997-72-0147 (担当：梶ヶ山)

私たちが提供する
大切な方のことを考える大切な時間

家族葬

経済的ご負担が軽くてすむ
「家族葬」を提案いたします。

24時間受付・ご相談下さい

共同納骨堂

- 管理費(年間)
15,000円～
35,000円
 - いつでもお参りが
できます。
- 場所：瀬久井

自然環境の悪い今日

高い所のお墓やお墓参りの
困難な方々のために
ご先祖様のお骨の管理を
当社がお引受け致します。

早川福祉葬祭 72-4000・4444

快適な衛生環境をサポート

- ・し尿汲み取り・浄化槽清掃管理
 - ・トイレ・風呂・台所・洗面のツマリ等
- (有) 瀬戸内清掃

代表取締役 牧 学



家庭ゴミ・事業所ゴミ・各粗大ゴミ
収集運搬

1袋からタンク・ベッドその他まで

お気軽にお電話下さい



事務所 ☎ 72-3973

☎ 72-3714

☎ 72-0754



入学おめでとう！ | 中学校入学式



▲式辞に耳を傾ける古仁屋中学校の新入生たち

4月7日(木)各地の中学校で入学式が行われました。古仁屋中学校では、男子32名、女子19名、計51名の新入生が古仁屋中学校に入学します。前田校長は、学校行事に自主的に取り組むこと、自分がやりたいことをできるようになるための学びを好きになること、古中3大行事などをみんなで協力し行うことの3つの古中校訓を新入生へ話していました。また、悩みや壁にぶつかって我慢できないときは先生方に相談してください。先生方は、一人一人を大切に想っていますと話していました。

入学おめでとう！ | 古仁屋高校入学式

4月8日(金)古仁屋高校体育館で第69回入学式が行われました。今年は、48名の新入生が古仁屋高校に入学します。古高同窓会長の昇清隆さんは式辞で、「鉄は熱いうちに叩けという言葉があるように、若いうちに大いに勉強し、運動し、高校生活を謳歌してください」と話しました。新入生代表の上原龍成君は、「部活と勉強をがんばりたい。また、先輩方が作り上げてきた伝統を受け継ぎ、さらに地域に貢献できるよう一生懸命がんばりたい」と話していました。



▲新入生代表挨拶をする上原君と新入生たち

海を綺麗に | 第31回コーラルクリーン作戦！



▲海底のごみを回収するダイバー

4月10日(日)古仁屋市街地の海岸沿線と海底でNPO法人瀬戸内町観光物産協会主催のもと多数の参加者により美化活動が行われました。この日は、陸上だけでなくダイバーが海底から、傘や空き缶、ビンなどのごみを拾い上げていました。協会の会長である藤田さんは「古仁屋の海は透明度が高く、海底のごみも見えてしまう。これからもきれいな海を守るため、町民のご協力を得ながら続けていきたい」と話していました。

サンガツサンチ | みんなで海へ！

海に行かないとカラスになる。そんな言い伝えが残る旧暦の3月3日(サンガツサンチ)4月9日(土)にヤドリ浜は、家族連れで賑わっていました。阿木名小2年の新蓮(あらたれん)君は、「海は冷たいけど楽しい。テラダをいっぱい取りたい」と話していました。



▲元気に遊ぶ子どもたち



▲芦瀬から家族で