



SETOUCHI

平成28年4月号

No.685

広報

せとうち



～町づくりフェスティバル・ウォーキング大会～

家庭で・地域で・学校で
みんなで早寝・早起き・ラジオ体操・朝ごはん

人口のうごき

今月の主な記事

平成28年 2月末

総人口	9, 296 (7)
男	4, 467 (2)
女	4, 829 (5)
世帯数	5, 254 (-2)

カッコ内は前月との比較

○ 古高元年 P 2
○ 教育だより P 3
○ お知らせ P 4
○ 戸籍の窓 P 1 2
○ まちの話題 P 1 3

【にほんの里100選】・【島の宝100景】の町



古高たより

自主自立 敬愛和協 明朗端正 勤勉誠実

鹿児島県立古仁屋高等学校
〒894-1508
鹿児島県大島郡瀬戸内町古仁屋 399 番地 1
[TEL]0997-72-0034 [FAX]0997-72-0057
<http://koniya.edu.pref.kagoshima.jp/>

第66回卒業式



式辞等を聴く卒業生
3年1組 普通科
(男子17名 女子18名 計35名)



在校生送辞
卒業生に送るお別れの言葉を述べる
2年生の脇田七海さん



卒業生答辞
卒業生を代表して答辞を述べる
前生徒会長の勝田龍星くん

卒業生表彰式

県教育委員会賞 屋田 芙美歌さん 古高会賞 宮山 楓花さん
岩崎賞 山城 来恋さん
3か年皆勤賞 上原 僚介くん 山畑 篤海くん 屋田 芙美歌さん
龍元 涼香さん 中野 のどかさん 山城 来恋さん



加計呂麻遠行



晴天にも恵まれ、加計呂麻島の自然を感じながら仲間や先生と励まし合い、生間港～呑之浦の往復23kmを全員が踏破しました。

3学年古高会講座

演題「私の生き方」

講師：唄者 永井 しずの 様

生徒の感想 (抜粋)

・「一番心に残ったことは、親に感謝することでした。今、当たり前だと感じていることも、島を離れて、一人暮らしをすることでたくさんの人に支えられていることを多く感じることができると思います。周りの友達や家族を大切に、ありがとうとしっかり伝えていきたいです。」

・「私は、島唄がとても好きです。今日、永井さんの島唄が聞けてとてもうれしかったです。」

・「友達は財産という言葉にとっても共感しました。島を離れ、今まで頼っていた親にも頼れず困ったときや悩んだときに一番支えてくれるのは友達だと思います。」

・「奄美大島では、顔見知りということもあり、ある程度黙っていてもおとなしい良い子で済むけど、都会に行くとそういうわけにはいかない。周りは全員知らない人だけ。いかに自分をアピール出来るかが人生を大きく左右するという話を聞いたとき、自分も今後は変えていかなければならないと思いました。」



2学年古高会講座

演題「自分を信じ、前進あるのみ」

講師：瀬戸内町副町長

奥田 耕三 様



地域選抜ユースサッカー大会の大島地区選抜メンバーに選ばれました!

重村 太我くん
田井 旺次郎くん
高 裕真くん



第68回鹿児島県書道展
硬筆の部 県書道会賞
十倉 由衣さん





「結い」の教育 4月

瀬戸内町教育委員会だより



新しい年度のスタートです！

瀬戸内町教育委員会 教育長 上田 敏也

平成28年度がスタートしました。体よりも大きいのではないかとと思われるくらいのピカピカのランドセルを背負ったかわいい新一年生が元気に登校するのが待ち遠しい時期となりました。平成28年度もこの瀬戸内町の児童・生徒が健やかに毎日を過ごし、大きく成長してくれることを願っております。瀬戸内町教育委員会としまして、瀬戸内町の子供たちを常に中心に置き、児童・生徒の学力や体力の向上、そして豊かな心の育成のために微力ながら努力していきたいと考えております。児童・生徒の保護者の皆様はもちろんのこと、地域の皆様、そして町民の皆様の御支援・御協力をよろしくお願いいたします。

「真の」学力とは？

小 国語B

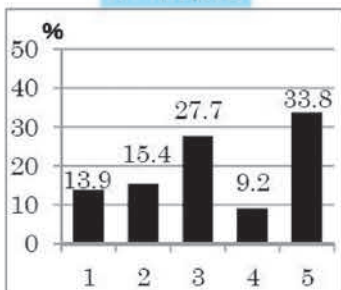

中 数学B

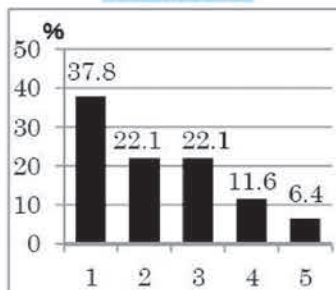

左のグラフは、平成27年度の全国学力・学習状況調査(小6, 中3)の本町における結果の一部です。5段階評価における分布で5が正答率の高い方になります。(グラフ縦軸は人数分布の割合になります。)

この調査はA問題、B問題の2種類からなっており、A問題は「知識・理解」を中心に、B問題は「活用」の力を中心に診断する問題となっています。

小学校国語B、中学校数学Bともに中位～下位層の割合が多くなっており、「活用」の力がかなり弱い傾向が伺えます。もっている知識はあるものの、その知識を使ってじっくり考えたり、表現したりする力が不足している瀬戸内っ子の姿が見えてきます…。

「真の学力」とは、いったい何でしょうか？確かにテストなどの調査結果も学力の一つの側面であるかと思いますが、「真の学力」とはもっと多くの側面が存在しているのではないのでしょうか。例えば、天気予報の予想気温を見て考え、風邪をひかないように温かい服装を自分で準備することもすばらしい学力の一つだと思います。単に、知識の量だけで測れない、「自分の考えをしっかりとみつ」、「考えたことを表現する」、「どうにかして解決方法を見つけようと粘り強く取り組む」等、の力も子供たちがこれからの社会を生きていくためにはとても大切であると思います。また、そのような力を支える健康な体や体力、そして他人の立場や痛みを理解してあげられる豊かな心も大切なことは言うまでもありません。

つまり、子供たちにとって必要な「真の学力」とは…

- ★知識の量や理解力
- ★思考する力や判断する力
- ★考え等を表現する力
- ★健康な身体と十分な体力
- ★豊かな心(思いやり、豊かな感受性等) などです。



いろいろな側面の力、いわゆる「知(知識など狭い意味での学力)・徳(豊かな心など)・体(健康な身体と体力)」のバランスのとれた力だと考えます。知識だけでもだめで、体力だけでもだめなのです。この3つの面から子供たちの力を捉えることが「真の学力」を理解し、我々大人が意識して意図的に子供たちにより良い働きかけができるのではないかと思います。

今回は、「真の学力」についてお話しさせていただきました。子供たちが、このすばらしい自然と温かい人情溢れる「結い」のふるさと「瀬戸内町」に誇りのもてる大きな人間に成長させていくかどうかは私たち大人の責任です…。

「知・徳・体」のバランスのとれた「真の学力」を子供たちに付けていくには、一人一人の子供にとって、「知・徳・体」の3つの側面のうち、今、どの部分がどのくらい足りないかをしっかりと見極め、少しずつ働きかけを我々大人たちがしていかなければならないのではないのでしょうか。

次回は、「家庭での効果的な学習」についてお話ししたいと思います。家庭学習のちょっとした「コツ」についてもお教えします！

がんばれ！せとうちゃん



次回は **家庭での効果的な学習** です。これで学力アップ間違いなし！



ウイルス性肝炎患者等の重症化予防推進事業
初回精密検査費用・定期検査費用の助成のご案内

- 肝炎ウイルス検査で陽性と判定された方
- 肝炎ウイルス感染を原因とする肝炎・肝硬変・肝がんの方



県では、肝炎ウイルス検査で陽性と判定された方の早期診療・早期治療を促進するとともに肝炎等の重症化を予防するため、受診状況等の確認を行うフォローアップと検査費用の助成を行っています。

初回精密検査・定期検査を受けた方は、費用の助成を受けることができますので、請求の手続きをお取りください。

※ 詳細については名瀬保健所 0997-52-5411へご連絡ください。

80歳になったら

高齢者無料乗車・乗船資格者証を作りましょう!!

「町内のバス」、「フェリーかけろま」、「定期船せとなみ」が無料で利用できます。

申請が必要です

- ◎ 80歳の誕生日の日から申請できます。
- ◎ 瀬戸内町役場 保健福祉課 介護福祉係で受け付けています。

申請に必要なもの

- ◎ 身分を証明できるもの（後期高齢者医療被保険者証、離島割引カードマイナンバー等）
- ◎ 印鑑（代理人が申請する場合は代理人の印鑑も必要です）
- ◎ 顔写真（免許証サイズ）*縦3センチ、横2.5センチ

【お問い合わせ】 瀬戸内町役場 保健福祉課 介護福祉係 直通：72-1068

脳の健康教室参加者募集

脳の健康を維持し、物忘れや認知症を予防することを目的に脳の健康教室を実施します。興味のある方はぜひご参加ください。

記

- 開催日時 : 5月~12月 毎週水曜日 午前10時~11時30分
- 場所 : 船津コーラルタウン
- 対象者 : 65歳以上の方で介護を受けていない方(15名程度)
- 内容 : 「読み書き・計算・数字盤」を活用した学習と軽い体操など
- 参加料 : テキスト代2500円程度
- 申し込み : 4月28日(木)までに電話等にて申し込んでください

【問合せ先】 瀬戸内町保健福祉課 地域包括支援センター
電話 72-1153 担当: 肥後・津留

平成28年度 きゅら島コツコツ継続コース☆ご案内

平成28年度も下記の内容で教室を開催します♪参加希望の方は保健福祉課へお申込み下さい。

日時：平成28年4月18日（月）～平成29年3月13日（月）

毎週月曜日（祝日・年末年始・けんしん時は除く）

時間：午前9時～11時まで

場所：物産館2階ホール

内容：ストレッチ・有酸素運動・筋力トレーニングなど

会費：毎月1,000円（4月は除く）

定員：50名

【連絡先】保健予防係：72-1122（直通）

軽自動車税減免の対象となる障害の範囲と必要書類

障害者等の別	身体障害者手帳所持者		戦傷病者手帳所持者		療育手帳所持者		精神障害者保健福祉手帳所持者		身体障害者手帳所持者		
	本人	生計同一者	本人	生計同一者	本人	生計同一者	本人	生計同一者	常時介護者		
運転する者	1級～3級、4級の1		本人		本人		本人		障害者単身世帯 左記の障害区分で 継続的(1年以上)、 かつ日常的(週3日 以上)に通院、通 学、通所、又は、生 業の目的に使用する 者。		
視覚障害	2級、3級		障害の区分により異なりま すので個別にお問い合わせ ください。		A1またはA2		1級				
聴覚障害	3級										
平衡機能障害	3級(喉頭摘出手術を受け た者に限る。)										
音声機能障害	1級、2級										
上肢不自由	1級～6級		1級、2級 3級の1								
下肢不自由	1級～3級、 5級		1級～3級								
体幹不自由	1級及び2級(-上肢にのみ 運動機能障害がある 場合を除く。)		1級から3級 (-下肢にのみ 運動機能 障害がある 場合除く)								
障害の 区分と 程度	乳幼児 期以前 の非進 行性脳 病変に よる運 動機能 障害	1級から6級									
	移動機 能	1級から3級 (-下肢にのみ 運動機能 障害がある 場合除く)									
心臓機能障害 じん臓機能障害 呼吸器機能障害 ぼうこう又は直 腸の機能障害 小腸機能障害	1級及び3級										
ヒト免疫不全ウ イルスによる免 疫機能障害	1級～3級										
肝臓機能障害	1級～3級										
申請に必要な書類	・身体障害者手帳		・戦傷病者手帳		・療育手帳		・精神障害者保健福祉手帳			・身体障害者手帳等	
	・自動車検査証		・自動車検査証		・自動車検査証		・自動車検査証		・自動車検査証		
	・運転免許証		・運転免許証		・運転免許証		・運転免許証		・運転免許証		
	・印かん		・印かん		・印かん		・印かん		・印かん		
	・納付書		・県福祉課長が発行する生計同一証明 ・納付書		・納付書		・納付書		・常時介護証明書 ・納付書		

- ・ 手続期間 納税通知書(5月上旬)が届いてから納期限(5/31)一週間前までに申請
- ・ 手続場所 瀬戸内町役場・税務課・課税係
- ・ 減免台数 1台(普通車含む)
- ・ 問い合わせ先 瀬戸内町役場・税務課・課税係 直通電話72-1116

家電リサイクルの海上輸送料金の軽減について

1. 家電リサイクルに伴う海上輸送料金の軽減について

下記表1のとおり、家電リサイクルの「収集運搬料金」のうち古仁屋港から鹿児島本港までの海上輸送料金が（一財）家電製品協会の離島対策事業により軽減されています。

○表1 海上輸送料金の軽減額（期間：H28.2月～H28.12月）

家電品目		軽減額
エアコン		740円
テレビ		360円
冷蔵庫・冷凍庫	400L以下	830円
	401L以上	1,440円
洗濯機・乾燥機		740円

※家電リサイクル法とは？

家電をリサイクルし、廃棄物の減量及び資源の有効利用を推進するための法律。(平成13年4月1日施行)
 エアコン、テレビ、冷蔵庫・冷凍庫、洗濯機・乾燥機の家電製品をリサイクルすることが義務付けられました。

2. 「引き取り義務」以外の家電4品目について

表2の各店舗は、家電4品目をその店舗で購入していない場合（引取義務外品）でも排出者からの求めに応じて収集運搬を行っています。

収集運搬料金は、各店舗によって異なりますので直接お問い合わせください。

○表2 「引取義務外品」の家電4品目を引き取り可能な店舗一覧

店名	住所	電話番号	店名	住所	電話番号
ホンダ電機商会	船津	72-1217	(有)武原電気工事社	船津	72-0617
(有)ニシナ電器	大湊	72-0774	高田電気(株)	松江	72-0577
キヨハラ無線	瀬久井	72-0592	(有)喜島電気	大湊	72-0738

【お問い合わせ先】 町民生活課 生活環境係 電話 72-1060(直通)

瀬戸内町物品等に係る指名競争入札参加資格審査申請について

瀬戸内町が発注する物品の購入等に係る競争入札に参加するためには、あらかじめ申請し入札参加資格を取得する必要があります。(法人・個人を問いません) 入札参加資格の審査を受けようとする方は、下記の方法で申請してください。

- ・受付期間 随時受付
- ・受付時間 午前8時30分～午後5時15分（午後0時～午後1時は除く）
- ・受付場所 財産管理課 管財係 72-1196（直通）
- ・申請方法 役場HPから申請様式ダウンロード（HP内「町政情報」から）
または財産管理課 管財係で申請様式の受け取り
- ・資格登録期間 【町内】平成29年3月31日まで（平成28年度）
 【町外】平成29年3月31日まで（平成27・28年度）

平成28年度 プレ・ゴールデンエイジ事業

集まれキッズ！ 目指せ 金メダル！！



～いろんな運動を遊びの中で体験しよう～

参加者募集！

趣 旨 ゴールデンエイジとは、主に小学生の年代にあたる子どもたちを指すもので、この時期の運動への取り組みは将来に大きな影響を及ぼすと言われており、この時期に獲得した運動神経は、大人になったときの運動神経とほぼ同じ、つまり、運動神経は10歳頃で決まると言われています。本町では、プレ・ゴールデンエイジ（4歳～6歳 未就学児）に注目し、遊びの中からいろんな動きを体験させ、楽しく安全に運動神経を培わせることを目的とします。

開催場所 清水公園総合体育館他

日 時 毎月1回（年11回）16：00～18：00

但し、7・8月は時間変更有り

※第1回 平成28年5月13日（金）

場所：清水体育館



27年度第9回集合写真

対 象 町内在住 4歳～6歳（未就学児）30名程度

参加費 一人（年間）2,000円（申込時に持参）

但し、親子水遊びについては、プール入場料等別途徴収する。

指導者 日本体育協会公認スポーツ指導者・株式会社ティダ

奄美支部・ASA奄美スポーツアカデミー

瀬戸内町相撲連盟・瀬戸内町陸上連盟・しまかわスポーツなど

内 容 基本動作・マット運動・水遊び（プール）・かけっこ・ボール遊び・すもう遊び

トランポリン（予定）等

問い合わせ・申込先 〒894-1592

瀬戸内町古仁屋船津23番地 瀬戸内町教育委員会 社会教育課内

担当：川畑 昌平・重村 一人

TEL0997-72-2905 FAX72-3434

SSC せとうち満天クラブ 会員募集

総合型地域スポーツクラブ「せとうち満天クラブ」では、新規会員を募集しています。スポーツで爽やかな汗を流したい方、スポーツを通じて多くの方とふれあいの時間を持つてみませんか。

受付期間は『平成28年4月1日～28日まで』です。年会費、活動日程など、詳しくは下記クラブ事務局へお問い合わせください。



種目	対象者	会場	開催日等
さわやかウォーキング	初心者及び経験者	町内外	不定期 9:00～15:00
グラウンドゴルフ教室	初心者及び経験者	清水グラウンドゴルフ場	毎週水曜日 13:00～16:00
ソフトボールサークル	初心者及び経験者	古仁屋小学校校庭	毎週木曜日 19:00～21:00
ジュニア男子バレーボール教室	小・中学生男子	古仁屋小学校体育館	毎週金曜日 19:00～21:00



平成28年度も継続して事業を進めてまいりますので、多くの方々のご参加をお待ちしております！

お問い合わせ先

瀬戸内町教育委員会社会教育課
生涯学習係 川畑 昌平
☎ 0997-72-2905



教育委員会では、平成28年度「いきいき健康クラブ」の申し込みを受け付けています。参加ご希望の方は、申し込み先にお申込みください。

☆趣 旨

高齢化社会が進行する中で、高齢者が充実した生き甲斐のある生涯をおくるために、健康づくり・レクリエーション等を通して、自分の役割や生き方について学習する。

☆対 象

瀬戸内町に居住する60歳以上の男女
☆実施期間
平成28年5月～平成29年3月
(年7回予定)

☆活動内容

- (平成27年度実施)
- ① 開講式・運動教室
 - ② わくわく創作学習
 - ③ 仮面作り
 - ④ グラウンドゴルフ
 - ⑤ 野外研修
 - ⑥ 新年会
 - ⑦ 閉講式

☆申込方法

社会教育課へご連絡ください。

(電話での申し込み可)

※電話での申し込みの場合

◇「いきいき健康クラブ」

◇入会申込について◇



・必要事項(氏名・住所・電話番号)が必要になります。

年間登録料は、1,000円となっております。(開講式の際、徴収いたします。)なお、活動に関する材料費等、その他経費は必要に応じて別途徴収いたしますので、ご理解の上、登録をお願いします。

【問い合わせ・申込先】

〒894-1592

瀬戸内町古仁屋船津23番地

瀬戸内町教育委員会

社会教育課 担当：与名城 冬樹

TEL：72-2905

FAX：72-3434

【国定公園内での行為について】

奄美群島地域は、自然の風景地を保護するとともに、その利用促進を図り、国民・県民の保健・休養・教化に資することを目的とした国定公園を有しています。国定公園内では、優れた風景地を保護するため、自然公園法に基づき、各種開発行為が規制されています。国定公園内において、次のような開発行為等を行う場合は、事前に県知事への許可申請・届出の手続きが必要となります。

○手続きの必要な行為(一例)

- ・工作物(建築物を含む)の新築、改築、増築・木竹の伐採・広告物の掲出(案内板等を含む)・開墾・土地の形状変更・鉱物や土石の採取
- ・屋根・壁面の色彩の変更・環境大臣が指定する植物の採取又は損傷等

○許可申請・届出の手続き

- (1) 申請・届出の様式
- ・様式・必要な添付書類・記載要領については、県ホームページに掲載されています。
- (2) 標準的な処理期間
- ・通常約1カ月を必要とします。
- (書類に不備があった場合の補正の期間は除く)
- (3) 注意事項
- ・行為の種類、規模、地種区分の違い

により手続き等に違いがあること、また、行為の場所や内容によっては、許可ができない場合もあることから、事前に大島支庁総務企画課もしくは、関係市町村役場にご相談ください。

・奄美群島国定公園では、採取又は損傷を行う場合に許可が必要な植物として環境大臣が指定している植物が84種(イソマツ・ミスガンビ等)あります。国定公園内で植物を採取される場合は、その植物が指定種に該当しないか事前に大島支庁総務企画課もしくは関係市町村役場にご確認ください。

・自分の所有地でも、国定公園での行為については手続きが必要となります。

○違反行為について

- ・自然公園法の規定に違反した行為や無許可での行為等については罰則が設けられます。

国定公園区域内での許可申請・届出について不明な点がありましたら左記にお問い合わせください。

【お問い合わせ先】

大島支庁総務企画課商工観光係

☎0997-577215

行為地の市町村役場

出産祝金助成

出産祝金は、平成25年4月1日から瀬戸内町に居住及び住所を有する出生児の保護者に、出産祝金を支給しています。ただし、出産のため一時的に住所を移動した場合や町税・国民健康保険税・保育料等を滞納している場合は支給することができません。

出産した日から30日以内に町民生活課の窓口において手続きをしてください。

● 出産祝金の額

- (平成27年4月1日～)
- ・第1子 50,000円
- ・第2子 100,000円
- ・第3子以降 200,000円

※祝金は、瀬戸内町商工会の商品券となります。

乳幼児医療費助成

乳幼児医療費助成制度とは、乳幼児の疾病の早期発見と早期治療を促進し、乳幼児の健康の保持増進を図るため、乳幼児の保険診療に係る医療費を助成し

ます。

● 受給資格

- ・瀬戸内町に住所を有する乳幼児、ただし、小学校就学前まで。
- ※6歳到達後、最初の3月31日まで、4月1日生まれの者は、前日の3月31日まで。
- ・健康保険加入者
- ・生活保護・重度心身障害者
- ・ひとり親家庭医療費助成金等、他の医療扶助を受けていない方。

● 手続きに必要なもの

- 健康保険証(対象乳幼児全員・被保険者) コピーでも可・通帳(受給資格者名義) 印鑑・所得課税証明書

児童扶養手当

ひとり親、及び父又は母が身体などに重度の障害がある児童の母又は父、あるいは母又は父にかわってその児童を養育している方に対して支給される手当です。(ただし、公的年金等の受給資格がある方で、年金額が児童扶養手当額より高い方は該当しません)

※「児童」とは18歳に達する日

以後、最初の3月31日までをいいます。また、心身におおむね中度以上の障害がある場合は、20歳未満まで手当が受けられます。

- 手当支給額(平成28年4月～)
- ・児童1人のとき 月額42,330円(一部支給のとき42,320円～9,900円)
- ・児童2人のとき 5,000円を加算、児童3人目以降1人につき3,000円が加算

ひとり親家庭医療費助成制度

ひとり親家庭の父又は母及び児童と父母のない児童を対象に、児童と父母のいない児童を対象に、医療・歯科・眼科・調剤薬局等に支払った保険診療分の医療費を助成する制度です。

特別児童扶養手当

20歳未満で、身体または精神に重度又は中度以上の障害を監護している父もしくは母、または父母にかわって、その児童を養育している方に対して支給さ

れる手当です。(ただし、児童が児童福祉施設等に入所している方は該当しません。)

- 手当支給額(平成28年4月～)
- 特別児童扶養手当
- (1級) 月額51,500円
- (2級) 月額34,300円

● 請求手続き

町役場にて、手続きを受け付けています。添付書類として「請求者と児童の戸籍謄本」「世帯全員の住民票の写し」「診断書」等が必要です。なお、所得制限がありますので、詳細については、お尋ねください。

【問い合わせ先】

町役場町民生活課児童母子係
☎0997-72-1060(直通)

第3回AA奄美群島オープン

AA(アルコホーリスク・アノニマス)は、飲酒の問題を持つ男女の国際的な集まりです。自分の飲酒問題を何とかしたいという人なら、だれでもメンバーになれます。

今回の「第3回AA奄美群島オ

ープン・スピーカース・ミーティング」では、私たちAAメンバーが、日常生活の中で「12のステップ」どのように活用し、飲まないで生きているか、その喜びを語ります。奄美群島をはじめ、関東・関西・九州からも多くの仲間が参加します。

アルコール問題で悩んでいる方、ご家族・友人・知人・また関係者・関心のある方のご来場を心からお待ち申し上げます。

日時

平成28年4月23日(土曜日) 10時～15時(開場は9時半)

場所

名瀬公民館金久分館(2F研修室)

入場無料 予約不要

主催 AA徳之島アイランドグループ・AAあまみアダングループ

【問い合わせ先】
AA九州沖縄セントラルオフィス(業務時間:10時～16時、土、日、祭日休み)
☎099-248-0057

町づくりフェスティバル



戸籍の窓



「お誕生・ご結婚・お悔やみ」は2月に届けられた分のうち、希望者のみを掲載しています。
(敬称略)

お誕生

おめでとう



名前 保護者 住所
 山 真 純高 勝浦
 隅田 にか 健作 勝浦
 前原 橙治 勝司 諸数
 芳 ひまの 義範 古仁屋
 藤野 起巳 修一 古仁屋

ご結婚



名前 本籍
 重田 謙紳 油井
 越間 綾音 奄美市
 熊山 竜平 天城町
 福田 由美子 秋徳
 徳田 則一 嘉徳
 有川 みつみ 西古見

お悔やみ 申し上げます

氏名 年齢 本籍
 家村 哲心 67 与路

村井 喜治 81 古仁屋
 亨原 義成 86 請阿室
 保 榮次 89 網野子
 森 ワズ子 99 請阿室
 福田 ハツ子 81 与路
 上田 安枝 78 古仁屋
 野口 サエ 93 管鈍
 染川 ハルコ 100 古仁屋
 町田 寛子 87 古仁屋
 金井 千鶴代 61 古仁屋
 幸 哲男 87 篠川
 山畑 ちづ子 76 古志
 廣島 効 90 兵庫県

香典返し(社協へ)(2月分)
 (遺族) (故人) (住所)
 祝 喜美代 箸ニル節 子
 家村三羽子 哲心高 丘
 泉 トシ子 和夫 嘉 鉄

「広報せとうち」に広告掲載できます。

広告サイズ	広告掲載料(1回)
縦 5cm×横 8cm	5,000円
縦 5cm×横 17cm	10,000円

6ヶ月連続掲載で、1回分無料に!

【問い合わせ先】

役場企画課情報政策係 0997-72-1112

一般寄付金として社協へ

(氏名) (住所)

アイシヨップ瀬戸内店 船津
 総合計金 44,925円也

広報紙郵送料

(氏名) (住所)

渡喜一 五千円 大阪府
 皆様のご寄付
 ありがとうございます。

ねんきん コーナー



年金キャラクター
「もくもく」

国民年金保険料学生納付特例制度のご案内

二十歳以上の方は、学生であっても国民年金に加入し納付しなければなりません。しかし、学生の方は一般的に所得が少ないため、ご本人の所得が一定額以下の場合、国民年金保険料の納付が猶予される「学生納付特例制度」があります。

対象となる方は、学校教育法に規定する大学(大学院)、短期大学、高等学校、高等専門学校、専修学校及び各種学校(修業年限一年以上である課程)に在学する学生等で、ご本人の前年所得が次の計算式で計算した金額以下であることが条件です。

〈所得のめやす〉
 百十八万円+扶養親族等の数×三十八万円

学生納付特例の承認期間は四月から翌年三月までとなりますが、承認を受けた次の年度も在学予定である場合、四月始めに再申請の用紙が送られてきますので、引き続き学生納付特例制度をご希望の場合は、必要事項を記入の上ご返送ください。

古仁屋ミニバスケットボール

〜 完 全 制 覇 〜

2月20日、第50回奄美ミニバスケットボール名瀬大会において、男子A級・B級ともに優勝。男子A級は本年度奄美で行われた大会を全て優勝し、完全制覇の快挙を成し遂げ、B級においても参加した全ての大会にて優勝しました。女子は、人数が少ないながらも成長著しく、優勝チームをあと一歩まで追い詰める頑張りを見せました。練習日は、火・木・土曜日の週3回活動しており、団員も1年生から募集しております。みんなでバスケしませんか。



まちづくりフェスティバル

〜 共生・協働のまちづくり 〜

2月21日、大湊緑地公園にて、古仁屋中吹奏楽・古仁屋高校書道部によるパフォーマンスを皮切りに、まちづくりフェスティバルが開催されました。

功労者表彰から始まり、白バイ・パトカー乗車体験、バルーン作りやナンコ大会などの昔遊びブース、地場産品の即売会などもあり、親子で楽しむ催し物で賑わいました。海の駅では、血圧測定や脳年齢など様々な健康チェックコーナーが設けられ、保健師からの健康アドバイスがありました。



海岸クリーンアップ事業

〜 観光シーズンを前に 〜

2月27日、町まちづくり観光課が、スポーツ少年団連絡協議会に呼びかけ、海岸クリーンアップ事業の一環として海岸清掃作業を行いました。

当日は、ときおり強い雨が降る中、4団体、約60名が参加し、観光客が多く訪れるホノホシ海岸とヤドリ浜海岸の清掃を行いました。海岸には、外国製と思われるペットボトル等のプラスチックやアルミ缶、流木などがあり、2トントラック1台分のゴミが回収されました。



清掃ボランティア

〜 サクラの苗木植樹 〜

2月28日、瀬久井西地区（盛山 満朗 区長）にて、住民有志による、瀬久井川沿いの清掃ボランティアが行われました。今回は、地区の手話サークル・婦人会・老人会など約30人が参加し、川沿いの雑木や街路樹を伐採したほか、大きくなったガジュマルは重機を使いながら撤去しました。

清掃後は、路肩にヒカンザクラの苗木50本を植樹しました。住民は、「5年後に見事な桜並木になると期待しています」と話しました。



今さら聞けない「世界遺産」(上)

今回は、奄美が世界自然遺産の候補地となって、最近耳にする機会が増えてきた、今さら聞けない「世界遺産」についてのお話です。

「世界遺産」の目的とは

世界遺産とは、建造物群や遺跡、自然地域の中で、世界的に他に類を見ないもので、かけがえのない人類全体の遺産として、価値のあるものを保護することを目的としています。

また、世界遺産条例の締結国は、遺産の保護に全力を尽くし、紛争や開発行為などから、国際社会の一員として、保護に協力または援助する義務があります。具体的には、分担金を出し合って基金を作り、資金援助などを行います。

「世界遺産」の種類と数

世界遺産には、「文化遺産」、「自然遺産」、「複合遺産」の3つがあります。現在(今年7月時点)1,031件で、自然遺産(197件)より文化遺産(802件)が圧倒的に多いのは、自然遺産は範囲が広く厳正な保護が難しいことや、発展途上国に比較的多く、保護の体制づくりや治安の確保が困難なことが要因と考えられています。また、複合遺産については32件です。

「世界遺産委員会」とは

世界遺産の登録や危機遺産の保護などを話し合うために、毎年6月頃に開催されています。平成27年(2015)の第39回世界遺産委員会は、ドイツのボンで開催されました。次回(今年)第40回の開催地は、トルコのイスタンブールが予定されています。



瀬戸内事務所駐車場にある啓発看板

水のトラブルすぐに解決!

瀬戸内町指定水道工事店

- ◆給・排水設備施工、維持管理 ◆浄化槽工事(水洗トイレ)
- ◆排水管内視鏡カメラ調査、高圧洗浄 ◆貯水槽清掃
- ◆引っ越し清掃 ◆ハウスクリーニング ◆エアコン洗浄

(有) 瀬戸内ビルシステム

瀬久井 090-2515-5928

法律相談会(無料)のご案内

司法書士による法律相談会を開催いたします。

【相談日時及び場所】 4月21日(木) 午前10時~午後1時

町営コーラルタウン船津団地 集会場

※本相談会での直接受託は原則行いません。

正式な依頼に至った段階で、費用が発生します。

【問合せ先】瀬戸内町商工会青年部

TEL 0997-72-0147 (担当:伊地知)

私たちが提供する大切な方のことを考える大切な時間

家族葬

経済的ご負担が軽くてすむ『家族葬』を提案いたします。

24時間受付・ご相談下さい

共同納骨堂

- 管理費(年間) 15,000円~ 35,000円
 - いつでもお参りができます。
- 場所:瀬久井

自然環境の悪い今日

高い所のお墓やお墓参りの困難な方々のために
ご先祖様のお骨の管理を
当社がお引受け致します。

早川福祉葬祭 72-4000・4444

快適な衛生環境をサポート

- ・し尿汲み取り・浄化槽清掃管理
- ・トイレ・風呂・台所・洗面のツマリ等

(有) 瀬戸内清掃

代表取締役 牧学



家庭ゴミ・事業所ゴミ・各粗大ゴミ
収集運搬

1袋からタンク・ベッドその他まで

お気軽にお電話下さい



事務所 ☎ 72-3973

☎ 72-3714

☎ 72-0754