

せとうち

平成30年
4月号

絆で創る、魅力あふれる豊かな町づくり | みんなで早寝、早起き、ラジオ体操、朝ごはん！



まちの人口と世帯 | 住民基本台帳 平成30年2月末

人口
9,002人 (前月比+8)

人口(男)
4,360人 (前月比+2)

人口(女)
4,642人 (前月比+6)

世帯数
5,201戸 (前月比-1)

今月の表紙 | 特集 古仁屋青年団「いっさいがっ祭」



上げる、古仁屋青年団。

「古仁屋青年団」。昨年から1年間活動してきたメンバーに活動内容を聞いてみました。

田井：そうですね、初めての取り組みだったので自分たちが「やってみたい」という気持ちだけで一歩踏み出したので、思いを実現し、開催できるまでの流れをつくることが大変でした。

— 「いっさいがっ祭」の内容はどのようにして決まったのでしょうか？

義永：イベント内容は、年齢を問わず誰でも参加できることをテーマに決まっていきました。ドッジボール大会は、幼児から大人まで参加できるスポーツです。カラオケも年齢を問わず、誰でも参加することができます。

田井：告白タイムは卒業シーズンという事もあり、島から離れていく子供たちに島への思いなどを伝えてもらいたいという事で企画しました。

— 青年団の活動を通して、変わったことはありますか？

牧：いろいろな方を知ることができ、つながりを持つことができたことです。

田井：青年団の活動に取り組むまでは「やりたくないな」とか「25歳の青年団嫌だな」とか思っていたのですが、最後に新しいイベントが出来たり、25歳の時に青年団活動を通して、島外出身の同級生も一緒になって協力が出来たのは良かったな、楽しかったなと思います。ずっと続いて行けたらなと思います。

義永：横のつながりができ、先輩、後輩のつながりもでき、いろいろな方と知り合うことができました。

— 最後に、「まちの皆さん」へメッセージを。

牧：1年間ご協力ありがとうございました。これからも青年団をよろしくお願いします。今後の活動も温かく見守っていただければありがたいです。

田井：1年間ありがとうございました。まちの人たちの協力がなくて続けていくことができないことなので、また下の世代がこれをやりたいとか新しい事を始めたいなということがあったら私たちを含め、一緒になって応援して頂ければと思います。

義永：協力して頂いた町民のみなさん、先輩、後輩、企業さんに感謝です。（※1）

来年も次の年も青年団が活躍してくれると思いますので、よろしくお願いします。



平成29年度古仁屋青年団長 **まきりきや 牧力也さん**



よしながゆうと **義永 勇人さん**

※1 青年団から感謝（敬称略）

奄美興発、奄美大島開運酒造、居酒屋千両、祝孝之、全世界空手道連盟新極真会、えんとつ町のペル実行委員会、勝田石油、勇建設、伊東組、永久工業、里山興業、藤田建設、丸俊建設、安山衛生、THE SCENE、サンフラワーシティホテル、食酒房旬、日本航空鹿児島支店奄美営業所、（本店）丸福建設、丸福建設（支店）、町田酒造、奄美養魚、瀬戸内清掃、緑原砕石、瀬戸内生コン、安田産業、ライベスト in 奄美、瀬戸内ケーブルテレビ、奄美 FM ディュエイブ、FM せとうち、古仁高校書道部、大島北高校ダンス部、吹奏楽団がじゅまる

熱い気持ちでまちを盛り

「まちの活性化」をテーマに地元のお祭りやイベントで活動している、



た いうこ
田井陽子さん

↓青年団が初開催した「いっさいがっ祭」



— 古仁屋青年団とはどのような団体ですか？

牧：主にシーカヤック大会やみなと祭り、十五夜などの地域の行事に参加し、町の活性化の為に活動しています。団員は、瀬戸内町内在住の毎年25歳になるメンバーで構成されています。

— 青年団ではどのような活動をしていますか？

牧：主に行事等で行う屋台やTシャツ販売が大きな活動です。シーカヤック大会やみなと祭りなどの行事運営にも参加しています。

— 青年団の活動の中で、特に印象に残っている活動はありますか？

牧：市街地を「ホーエラエー」と唄いながら練り歩く、「家まわり」というものがあるのですが、土砂降りの中でみんなと一緒に歩いたことが印象に残っています。

田井：青年団として最初の活動である、シーカヤック大会です。Tシャツのデザインから色決めなど、団員を集めて、みんなの意見をとりまとめ、当日の販売やTシャツの枚数を合わせたりとか、シーカヤックはすべてが初めての経験だったので大変でした。でも、当日はイベントが盛り上がりとても楽しかったですね。

義永：やっぱり、「いっさいがっ祭」です。この3名を中心に準備を進めてきたのですが、1年間の集大成ということもあり、いろいろあった3カ月間の準備期間も印象に残っています。

— 今年始めて開催した「いっさいがっ祭」には、どのような思いがあるのでしょうか？

田井：瀬戸内町を盛り上げたいという思いが中心にありました。その思いから新しいことを始めたい、町全体で年齢を問わずたくさんの人に来てもらって、楽しいイベントになって続けたい、それを下の世代まで続けていけるようなイベントにしたいという思いに繋がっていきました。

— 開催にあたり工夫したことや大変だったことは？

義永：初めてのことだったので、全て一から考えることが大変でしたね。

田井：上の世代や業者さんだったり、この1年間の活動を通して知りあった人たちにたくさん相談させてもらったり、意見を聞いたりなど、まずは話を聞いてもらうことから始めました。

牧：初めてのことなので、説明が難しいということもありました。

4月のお知らせと情報

お問い合わせ先に直通番号を記載しています。役場のお問い合わせ先はこちらです。
 ■瀬戸内町役場 ☎72-1111
 ※なお、平日の17時15分以降や休日は宿直室につながります。

奄美大島・徳之島・沖縄北部及び西表島を世界自然遺産へ

vol.39

平成29年度第2回世界自然遺産せとうち町推進委員会が開催

2月に行われた会では、推進室より「登録に向けて、現状報告」、「世界自然遺産センターについて」、「奄美大島自然保護協議会及び推進室の事業について」、「子ども世界自然遺産博士講座について」の説明と報告がありました。

また、各関係課より「ノネコ管理計画案について」、「道路伐採における希少動植物の取り扱いについて」、「アマミノクロウサギ食害について」、「野生化したヤギの対策について」、「廃船問題や不法投棄について」等の報告があり、課題解決に向けて話し合いが行われました。情報の共有を図り、今年6月の世界自然遺産登録に向けて、全町体制で協力してまいります。

6月には、世界自然遺産登録の可否決定がなされます。各関係課及び関係機関と連携し、官民一体となって世界自然遺産登録に向けて取り組んで参りますので、町民の皆様のご理解とご協力をよろしくお願いします。



委員会は、自然環境の保全に関する調査・研究を行い、関係団体等と協力連携して「世界自然遺産登録」に向けた様々な取り組みを行うことにより「奄美大島世界自然遺産センター（仮称）」の誘致促進を図ることを目的として平成25年に設置されました。

■お問い合わせ先 地域おこし協力隊 泰山 ☎080-8367-5976

1周年記念新鮮野菜はる市を開催！「もちつき」も開催

直売所イベント『新鮮野菜はる市』開催出店者も募集しています

奄美大島CSAプロジェクト「いわくく」の一環で、直売所イベント『新鮮野菜はる市』を開催いたします。

この取組みを通じて、地元の生産者と消費者が直接関わり合う場を作り、地域の絆づくりを図ります。

『新鮮野菜はる市』では、新鮮な地元の作物はもちろん、加工品や、雑貨類も販売しています。

■日程 平成30年4月8日（日）

■時間 午前10時～午後1時

※完売次第、イベント終了

■開催場所 Aコープ古仁屋店近くの農協倉庫前にテントを設置します。

■出店予定 畑農園、叶農産、上原つきあげ店、なのはな園、野菜果園、赤しようびん、コニヤフリーマーケット、ながむら農園、ふやよみ等

■備考 天候により、中止になる場合がありますのでご了承ください。

■お問い合わせ先 瀬戸内事務所 建設課 ☎0997-72-1231

嘉徳海岸侵食対策事業のお知らせです

嘉徳海岸は、過去の台風により砂浜が大きく侵食され、集落民の生命と財産を守るための対策が急務となっていました。

このため、県では、動植物学や海岸工学の有識者等からなる嘉徳海岸侵食対策事業検討委員会を設置し、海岸に生息する貴重な動植物や自然景観にも配慮した対策について検討を重ねてきました。

去る1月27日に開催された第3回の同委員会において、侵食の著しい180m区間にコンクリート式護岸を建設し、護岸の前の盛り土にアダンを植栽することなどの整備方針が示されました。

県ではこの結果を踏まえ、対策区間に生息する天然記念物のオカヤドカリに関する、文化財保護法上の必要な手続きを完了した上で、今年秋頃には工事に着工する予定です。

平成30年度瀬戸内町営農支援助センター 研修生を募集します

農業経営を目指す人材（担い手）を募集します

本町において農業経営を希望する者に対して、農業の基礎知識・経営方法、技術に関する実地研修を行いながら、農業で自立を目指す人材を育成・支援し、本町の農業振興の一助になることを目的とする。

■募集人員 若干名

■研修期間

平成30年7月から1年間

■研修科目

重点振興品目（パッションフルーツ・タンカン・カボチャ等）

■研修資格

①農業を職業として選択し、かつ研修品目を希望する者で、自主的努力を基本に自立経営農家を目指した就農意欲が高いと認められる者

②本町に住所を有し、研修後も本町で農業に従事できる者

者

③普通自動車運転免許を有する者

④地域社会と融和し、中核的な担い手として地域の発展に寄与できる者

⑤概ね18歳から60歳以下の健康な者で新規就農を志す者

⑥自己資金等の条件が整っており、農地の確保が見込まれる者

■研修内容

①農業基礎講座による栽培理論、農業経営等の研修
②本町の重点振興品目の栽培技術研修及び研修施設を活用した実践研修
③その他就農に向けた各種研修会の実施

■募集期間

平成30年4月27日（金）まで

■その他

研修申込書等は、農林課にて配布します。

瀬戸内町まち・ひと・しごと創生 総合戦略策定委員を募集します

人口減少という厳しい現実に向かうため、国がとりまとめた「長期ビジョン」及び「まち・ひと・しごと創生総合戦略」に基づき、本町では、平成27年12月に「瀬戸内町まち・ひと・しごと創生総合戦略」を策定しました。

この総合戦略では、本町が将来にわたって「活力あるまち」を維持するための具体的な施策がまとめられており、町民が安心して働き、結婚し、子どもを産み育てることができ、地域社会を目指すとしています。

この度、策定された総合戦略を評価検証するにあたり、住民の皆様にも委員として参加していただき、評価検証作業を進めていきたく考えています。

「総合戦略に携わってみたい」という方は、次により企画課にお申し込みください。

なお、採用されない場合もありますので予めご承知おきください。

■募集期間 平成30年4月20日（金）まで

■応募資格 瀬戸内町に在住している20歳以上（男女不問）

■募集人員 若干名

■任期 委嘱の日から2年間

■申込手続

申込用紙は、役場企画課または瀬戸内町の公式ウェブサイトにて配布しています。

鹿児島離島航空割引 カードについて

企画課で発券している「鹿児島離島航空割引カード」について、左記のとおり、ご留意ください。

①写真は過去1年以内に撮影されたものをご使用ください。

②写真のサイズは縦3cm×横2.5cmです。白黒でも可能です。

③顔がはつきりわかるように、帽子・サングラス等をかけていない写真をご使用ください。代理申請も可能です。

④紛失については再発行日からの発券となります。

⑤有効期限には十分お気を付けてください。（発効日から3年間）

⑥離島割引カード対象路線にご搭乗・ご乗船の際は、本カードを必ずご持参ください。

■お問い合わせ先 農林課 営農畜産係 ☎ 0997 - 72 - 1174

■お問い合わせ先 企画課 企画振興係 ☎ 0997 - 72 - 1112

この度、策定された総合戦略を評価検証するにあたり、住民の皆様にも委員として参加していただき、評価検証作業を進めていきたく考えています。

「総合戦略に携わってみたい」という方は、次により企画課にお申し込みください。

なお、採用されない場合もありますので予めご承知おきください。

■募集期間 平成30年4月20日（金）まで

■応募資格 瀬戸内町に在住している20歳以上（男女不問）

■募集人員 若干名

■任期 委嘱の日から2年間

■申込手続

申込用紙は、役場企画課または瀬戸内町の公式ウェブサイトにて配布しています。

■お問い合わせ先 企画課 企画振興係 ☎ 0997 - 72 - 1112

企画課で発券している「鹿児島離島航空割引カード」について、左記のとおり、ご留意ください。

①写真は過去1年以内に撮影されたものをご使用ください。

②写真のサイズは縦3cm×横2.5cmです。白黒でも可能です。

③顔がはつきりわかるように、帽子・サングラス等をつけていない写真をご使用ください。代理申請も可能です。

④紛失については再発行日からの発券となります。

⑤有効期限には十分お気を付けてください。（発効日から3年間）

⑥離島割引カード対象路線にご搭乗・ご乗船の際は、本カードを必ずご持参ください。

瀬戸内町住宅リフォーム等助成金の受付を開始します

町内業者を活用して住宅をリフォームされる方に助成金を交付します。

■助成額

50万円以上の工事1件につき20万円を助成
※本助成金は、同一人または同一住宅について1回限りしか受けられません。

■助成対象者

①町内に住民登録し、居住かつ住宅を所有している方（申請者が借家人でもOK）
※借家人が申請する場合、所有者の承諾書を提出すること
②申請者本人と同じ世帯全員に町税等の滞納がない方

■助成対象の住宅

①町内の一戸建て住宅
②店舗併用住宅やマンション等の共同住宅は、申請者の居住部分のみ対象となります。（賃貸住宅部分は除きます）

■助成対象の工事

①増改築やリフォーム工事の費用（消費税を含む）が50万円以上の工事
②町内の業者が施工する工事（町内に住所を有する個人事業主でもOK）
③交付決定日より120日以内に事業完了実績報告の提出ができる工事
④平成31年2月28日までに完了する工事（書類の提出までできるもの）

※外構工事や他補助金と一緒に利用する場合など対象とならない工事もありますので、事前にご確認ください。

■受付期間

平成30年4月9日～平成30年4月20日まで
※ただし、受付件数が13件を超えた場合は、後日抽選を行います。13件未満の場合は、期間終了後も申し込みを受け付けます。

■必要書類

①工事を始める前（申請時）
瀬戸内町住宅リフォーム等助成金交付申請書（第2号様式）及び添付書類の提出
②工事が完了した時（事業完了報告）
瀬戸内町住宅リフォーム等助成金実績報告書（第4号様式）及び添付書類の提出

■申請手続きの流れ

▽工事を始める前

①交付申請書の提出
②交付決定の通知
③工事着工
④120日以内に工事終了

▽工事が完了した後

①完了実績報告書の提出
※平成31年2月28日までに提出
②交付確定の通知
③請求書の提出
④補助金の支払（施工業者へ）

平成30年度家庭生ごみ処理機（容器）購入補助事業の受け付けを開始します

瀬戸内町では、ごみの減量化及びリサイクルの促進を目的に、家庭用生ごみ処理機（容器）の購入補助事業を実施しています。

■対象者

対象者は下記の条件をすべて満たす方です。
①瀬戸内町に住所を有する方
②家庭から出る生ごみを処理する方
③大型生ごみ処理機が設置されていない地区にお住まいの方

■対象機器

①家庭用生ごみ処理機
②コンポスト容器
③交付限度台数
①家庭用生ごみ処理機
1世帯につき、1台まで
②コンポスト容器
1世帯につき、2台まで

■補助金額

①家庭用生ごみ処理機
1台につき3万円を限

度とし、購入費の半額を補助（100円未満切捨て）

②コンポスト容器

1台につき3千円を限度とし、購入費の半額を補助（100円未満切捨て）

■受付期間

平成30年4月1日より年度を通じて受け付けています。

ただし、予算に限りがあるため、期間中であっても受付を終了する場合がありますのでご了承ください。

■申請の際に必要なもの

購入した際の「領収書」と「生ごみ処理機（容器）の設置状況写真」、「印鑑」、補助金振込用指定口座の「通帳」を役場1階町民生活課生活環境係の窓口まで持参してください。

■お問い合わせ先 町民生活課 生活環境係 ☎ 0997 - 72 - 1060

■お問い合わせ先 建設課 ☎ 0997 - 72 - 1197

申請書や詳細情報は、瀬戸内町公式ウェブサイトをご参照ください。

国民年金のお知らせです

日本国内に住むすべての人は、20歳になった時から国民年金の被保険者となり、納付が義務づけられており、学生も加入しなければなりません。

しかし、学生の方は一般的に所得が少ないため、ご本人の所得が一定額以下の場合、申請により納付が猶予される「学生納付特例制度」があります。この制度を利用することで、将来の受給権だけでなく、万一、障害を負った時の障害基礎年金の受給額を確保することができま

対象となる方は、学校教育法に規定する大学(大学院)、短期大学、高等学校、高等専門学校、専修学校及び各種学校(修業年限1年以上である課程)に在学する学生等で、ご本人の前年所得が次の計算式で計算した金額以下であることが条件です。

なお、家族の方の所得の多寡は問いません。

■所得のめやす 118万円+(扶養親族等×38万円)

■申請に必要な添付書類

- ① 国民年金手帳
- ② 在学期間がわかる在学証明書(原本) または学生証(裏面に有効期限、学年、入学年月日の記載がある場合は裏面も含む)の写し

学生納付特例の承認期間は4月から翌年3月までとなります。承認を受けた次の年度も引き続き在学予定である場合は、3月末から4月初めに基礎年金番号等が印字されたハガキ形式の学生納付特例申請書が送付されます。

同一の学校に在学されている方は、このハガキに必要事項を記入して返送いただくことにより、次年度の申請ができます。(この場合、在学証明書または学生書の写しの添付は不要です)

なお、次年度は学生納付特例制度を利用せず、保険料の納付をご希望の場合は、納付書を作成して送付します。お手数をおかけしますが、役場町民生活課国民年金係か、奄美大島年金事務所までお問い合わせください。

休日当番医のお知らせ

奄美大島南部医療介護連携協議会

休日・祝日の診療は、町内の医療機関が当番制で行っています

平成30年4月休日当番医予定表

| 日付 | 当番医 | 診療時間 | |
|------------------|-----------------------|------|----|
| 4月1日(日) | いづはら医院 ☎ 72-3307 | 午前 | 午後 |
| 4月7日(土) | 瀬戸内徳洲会病院 ☎ 73-1111 | 通常診療 | 午後 |
| 4月8日(日) | 瀬戸内徳洲会病院 ☎ 73-1111 | 午前 | 午後 |
| 4月14日(土) | へき地診療所 ☎ 72-3211 | 午前 | 午後 |
| 4月15日(日) | へき地診療所 ☎ 72-3211 | 午前 | 午後 |
| 4月21日(土) | 南大島診療所 ☎ 72-0107 | 通常診療 | 午後 |
| 4月22日(日) | 南大島診療所 ☎ 72-0107 | 午前 | 午後 |
| 4月28日(土) | 瀬戸内徳洲会病院 ☎ 73-1111 | 通常診療 | 午後 |
| 4月29日(日) | 瀬戸内徳洲会病院 ☎ 73-1111 | 午前 | 午後 |
| 4月30日(月) 振替休日 | へき地診療所 ☎ 72-3211 | 午前 | 午後 |

■診療時間

午前：午前9時から正午まで

午後：午後2時から午後5時まで

※「通常診療」の時間は、各医療機関で異なりますので、お問い合わせください。
※休日当番医は、変更になる場合がありますので、事前に各医療機関にお問い合わせください。

■夜間の診療は、かかりつけ医に事前に、電話にてご相談ください。

■日頃から何でも相談できる「かかりつけ医」を持ち、早めの受診を心がけましょう。

■救急車については、救急隊が搬送先を選定します。

平成30年度合併処理浄化槽設置整備補助金制度について

瀬戸内町では、生活排水による公共水域の水質汚濁を防止することを目的に、合併処理浄化槽設置整備補助金制度を実施しています。また、平成13年4月の浄化槽法の改正により、浄化槽を設置する場合は、合併処理浄化槽にすることが義務付けられました。

合併処理浄化槽とは？ し尿や生活排水（台

所・風呂・洗濯などの排水）が処理できる浄化槽です。単独処理浄化槽やくみ取り式便槽では処理できない生活排水を処理できます。

■対象区域 農業集落排水対象地域（阿木名集落）を除く、瀬戸内町全域

■対象の浄化槽 国庫補助指針に適合する処理対象人員10人槽以下の合併処理浄化槽

■対象の住宅

- ①居住を目的とした専用住宅であること
- ②事務所または店舗併設住宅の場合は、居住部分の床面積が総床面積の2分の1以上あること

■受付期間

平成30年4月1日から年度を通じて受け付けています。ただし、予算に限りがあるため受付期間内であっても早期に終了する場合がありますのでご了承ください。

■申請方法

浄化槽施工業者が申請を行いますので、各施工業者にお問い合わせください。

■お問い合わせ先 町民生活課 生活環境係 ☎ 0997 - 72 - 1060

■補助金額（住居建て替えの場合は、「新規設置」区分になります）

| 区分 | 5人槽 | 7人槽 | 10人槽 |
|--------------|----------|----------|----------|
| 新規設置 | 332,000円 | 414,000円 | 548,000円 |
| 単独処理浄化槽からの入替 | 682,000円 | 764,000円 | 898,000円 |
| 汲み取り式便槽からの入替 | 682,000円 | 764,000円 | 898,000円 |

加計呂麻島の いっちゃん市場 通信

今月のおすすめ

新玉ねぎ、トマトが入荷予定です。新玉ねぎは普通の玉ねぎと比べて、辛味も少なく、水々しいです。玉ねぎは免疫力を高め、疲労を回復する効果があるとのこと。また、瀬戸内町産の美味しいトマトも入荷予定です。是非ご賞味ください！

毎月11日はいっちゃん市場の日

勝手ながら、毎月11日はいっちゃん市場の日とさせて頂きました。そこで、その日限りのお得なお野菜をご提供しようと考えております。お安くお買い求め頂けるチャンスですので、是非、足をお運びくださいね♪

瀬戸内町産の農産物 2月売れ筋 ベスト3

1. 大根 1月に引き続き大根が第1位！！この時期はとて大根がよく取れる為、切り干し大根にしよう大根を外で干している家もよく見かけます。瀬戸内町産のじゃがいもも店頭に並び、主要野菜も充実してきました！
2. じゃがいも
3. キャベツ また、先月に引き続き、キャベツも3位ととても人気があります！

瀬戸内町のたんかんが金賞

「平成29年度奄美群島たんかん品評会」で瀬戸内町のたんかんがLサイズ部門で金賞に選出されました。しかも生産者さんは加計呂麻島でたんかんを生産している農家さんです。これを励みに更に瀬戸内町のたんかんの高品質化に期待したいですね！

生産者さん募集中

お野菜を出荷して下さる生産者さんを随時募集しております。詳しくはお店までお電話ください！

最新情報は Facebook をチェック！

【加計呂麻島のいっちゃん市場】で検索

問い合わせ先：加計呂麻島のいっちゃん市場 75-0290
瀬戸内町役場農林課農政係 72-1174
地域おこし協力隊 小林 080-2707-8602



平成30年度せとうち満天
クラブ会員を募集します

総合型地域スポーツクラブ「満天クラブ」は、スポーツを愛好する地域住民が自主的・主体的に参加しています。

継続的なスポーツ活動を通して、会員相互の親睦を図り、地域社会のコミュニケーションづくりと心身の健康増進活性化を目的に行っています。

■活動内容

①グラウンド・ゴルフ

毎週水曜日午後1時から受付開始、午後1時30分からプレー開始予定です。

参加費として、毎回100円が必要です。

②ウォーキングクラブ

開催は不定期ですが、他市町村のウォーキング大会にも参加する予定です。

③ソフトテニス教室

第1・3土曜日に清水公園庭球場にて午後2時～午後4時まで練習を行います。

■お問い合わせ・申込先 社会教育課 せとうち満天クラブ事務局 ☎ 0997 - 72 - 2905
年会費等の詳細は、上記までお問い合わせください。

平成30年度「いきいき健康クラブ」入会の申し込み受付を開始します

教育委員会では、平成30年度「いきいき健康クラブ」の申し込み受付をしています。

参加ご希望の方は、下記申込書にてお申し込みください。

「いきいき健康クラブ」とは？

高齢化社会が進行する中で、高齢者が充実した生き甲斐のある生涯を送るために、健康づくり、レクリエーション等を通して、自分の役割や生き方について学習する。

■対象 瀬戸内町に居住する60歳以上の男女

■実施期間 平成30年5月～平成31年2月（年7回予定）

■活動内容（平成29年度実施）

- ① 開講式・講話
- ② レクリエーション活動
- ③ 創作活動

- ④ 大和村史跡巡り
- ⑤ グラウンドゴルフ
- ⑥ 新年会
- ⑦ 閉講式

■申込方法

下記用紙に必要事項を記入し、年間登録料（千円）を添えて社会教育課へお申し込み下さい。4月20日（金）まで（電話での受付不可）※なお、活動に関する材料費などの経費は、必要に応じて別途必要になりますので、ご理解のうえ、ご登録をお願いします。



切り取り線

いきいき健康クラブ申込書（各講座の案内に利用しますので正確にご記入ください）

| | | |
|------|-----------------|-----|
| フリガナ | | 性別 |
| 氏名 | | 男・女 |
| 生年月日 | 大正・昭和 年 月 日（ ）歳 | |
| 住所 | 〒894 - 瀬戸内町 | |
| 電話番号 | | |

マタニティ・ヨーガ
教室を開催します

■お問い合わせ先 保健福祉課 保健予防係 ☎ 0997 - 72 - 1122

平成30年度から瀬戸内町でマタニティ・ヨーガ教室を開催します（年間21回）。

■対象

妊娠中期（5ヶ月）～妊娠末期の方

■講師

五十嵐美代子先生

■参加費

無料

■場所

すこやか福祉センター

■日時

5月7日（月）午後2時～（約1時間）

■持ってくる物

バスタオル、飲み物、母子手帳、動きやすい服装

※体調等に不安のある方は、医師に相談してからご参加ください。



■お問い合わせ先 教育委員会 社会教育課 ☎ 0997 - 72 - 2905

平成30年度プレ・ゴールデンエイジ事業の申し込みを開始します

プレ・ゴールデンエイジとは約3歳～8歳の年代を指し、ゴールデンエイジと言われる約9歳～11歳の前段階（プレ）であることを意味します。

この時期は、体の使い方、基礎が養われる時期で、特定のスポーツではなく、色々な動きにチャレンジするのが良いとされています。

本町では、4歳～6歳（未就学児）の子ども達に注目し、楽しく安全に遊びながら、運動能力の発達を後押しすることを目的として開催しています。

■開催場所

清水公園総合体育館 他

■開催日/時間

毎月1回（年11回）
午後4時～午後6時

※水遊び（プール）の回では開催時間が午後3時からとなります。

第1回は、平成30年5月25

日（金）に清水公園総合体育館にて開催予定です。

■対象

町内在住の4歳～6歳（未就学児）

■参加費

1人（年間）2千円（申込時に持参）

※途中申込み 可

■指導者

日本体育協会公認スポーツ指導者、株式会社テイダ奄美支部、ASA奄美スポーツアカデミー、瀬戸内町相撲連盟、瀬戸内町陸上連盟、しまかわスポーツなど

※過去の事業で指導した団体・連盟も記載しています。

■内容

基本動作・トランポリン・マット運動・水遊び（プール）・かけっこ・ボール遊び・すもう遊び等

■申込み

申込書を平成30年5月9日（水）までに社会教育課へ提出してください。



精神障害者に対する町営定期船の旅客運賃割引を開始します

平成30年4月1日から、町営定期船「せとなみ」と「フェリーかけろま」において、これまでの身体障害者・知的障害者に対する旅客運賃割引に加え、精神障害者が旅客運賃割引適用の対象者となります。

■実施日
平成30年4月1日から

■対象者
精神障害者保健福祉手帳の交付を受けている方

■割引内容
①精神障害者及び1級の精神障害者の介護者の旅客運賃について5割引とする。

ただし2級精神障害者及び3級精神障害者にあつては、片道101キロメートル以上を旅行する場合に限る。

②1級の精神障害者が介護者とともに乗船する場合には、当該精神障害者及びそ

の介護者の回数旅客運賃については5割引とし、定期旅客運賃については3割引とする。

ただし、小児の回数旅客運賃及び定期旅客運賃については、割引を適用しない。
③小児の2級及び3級の精神障害者の定期旅客が介護者とともに乗船する場合には、当該介護者の定期旅客運賃については、3割引とする。

■利用方法
各待合所に備えてある「障害者乗船運賃割引申込書」に所定の事項をご記入のうえ、乗船券発売窓口にて精神障害者保健福祉手帳をご提示ください。

ただし、小児の定期旅客運賃については、割引を適用しない。

使用済自動車海上輸送経費補助金交付制度をご利用ください

自動車リサイクル法では、廃車をする際に引取業者（自動車整備業・中古販売業）に引き渡すこと及びリサイクル料金の支払いが義務づけられています。

そこで、少しでも経費の負担の軽減を図るために、加計呂麻島、請島、与路島から発生した、使用済自動車を古仁屋港まで海上輸送した者に対し、支払った海上輸送費の8割（100円未満は切り捨て）を補助する制度があります。

申請される方は、次の書類を役場町民生活課生活環境係窓口へお持ちください。

①海上輸送費を証明するもの（乗船券の半券、領収書など）
▽フェリーかけろまの場合
自動車航送券の半券（裏面に乗船日付印のあるもの）
ただし、片道券で購入してください。（往復券は無効）

②車を引き取ったことを証明する書類（引取業者が発行）
▽自動車リサイクル券のB券もしくは、引取証明書のコピー

③印鑑（申請用紙への押印）
なお、海上輸送を行った日から7日以内に使用済自動車を引取ってもらい、上記申請書類をそろえ、2カ月以内に申請書を提出してください。（申請用紙は町民生活課にて配布しています）

適正にリサイクルを行うことにより、自然環境が守られます。

決して使用済み自動車を放置することのないようにお願いします。

▽せとなみの場合 貨物運

平成30年4月1日から、空きビンが資源ごみ収集に変わります

■お問い合わせ先 町民生活課 生活環境係 ☎ 0997-72-1060

瀬戸内町では、ごみの少ない社会を目指して、ごみの減量化を図るため、空きビンの資源ごみ収集を開始します。事業の趣旨をご理解の上、ご協力をお願いします。

- ①空きビンは、中を軽くすすいでから資源ごみ袋に入れてください。（ペットボトルと同じ袋に入れてください）
- ②空きビンの資源ごみ袋は、ごみ出しカレンダーのペットボトルの日に出してください。

子どもに関連する助成制度のお知らせです

■お問い合わせ先 町民生活課 児童母子係 ☎ 0997 - 72 - 1060

■出産祝金助成

出産祝金は、平成 25 年 4 月 1 日から瀬戸内町に居住及び住所を有する出生児の保護者に支給しています。

ただし、出産のため一時的に住所を移動した場合や町税・国民健康保険税・保育料等を滞納している場合は支給することができません。

出産した日から 30 日以内に町民生活課の窓口において手続きをしてください。

▽出産祝金の額（平成 27 年 4 月 1 日～）

第 1 子 5 万円、第 2 子 10 万円、第 3 子以降 20 万円※祝金は、瀬戸内町商工会の商品券です。

■子ども医療費助成

子ども医療費助成制度とは、子どもの疾病の早期発見と早期治療を促進し、子どもの健康の保持増進を図るため、子どもの保険診療に係る医療費を助成します。

▽受給資格

①瀬戸内町に住所を有する子ども、ただし、中学 3 年生まで

※ 15 歳到達後、最初の 3 月 31 日まで、4 月 1 日生まれの者は前日の 3 月 31 日まで

②健康保険加入者

③生活保護、重度心身障害者、ひとり親家庭医療費助成金等、他の医療扶助を受けていない方

▽手続に必要なもの

①健康保険証（対象子ども全員、被保険者）コピーでも可

②通帳（受給資格者名義）

③印鑑

④所得課税証明書

■児童扶養手当

ひとり親、及び父又は母が身体などに重度の障害がある児童の母又は父、あるいは母又は父にかわってその児童を養育している方に対して支給される手当です。（ただし、公的年金等の受給資格がある方で、年金額が児童扶養手当額より高い方は該当しません）

※「児童」とは 18 歳に達する日以後、最初の 3

月 31 日までをいいます。また、心身におおむね中度以上の障害がある場合は、20 歳未満まで手当が受けられます。

▽手当支給額（平成 30 年 4 月～）

①児童 1 人のとき

月額 4 万 2, 5 0 0 円（一部支給のとき 4 万 2, 4 9 0 円～1 万 3 0 0 円）

②児童 2 人のとき：1 万 4 0 0 円（一部支給のとき 1 万 3 0 0 円～5, 0 2 0 円）を加算

③児童 3 人目以降 1 人につき 6, 0 2 0 円（一部支給のとき 6, 0 1 0 円～3, 0 1 0 円）を加算

■ひとり親家庭医療費助成制度

ひとり親家庭の父又は母及び児童と父母のない児童を対象に医科・歯科・眼科・調剤薬局等にて支払った保険診療分の医療費を助成する制度です。

▽認定要件

ひとり親家庭の父または母及び児童、父母のない児童

▽所得制限要件

児童扶養手当制度の一部支給限度額が基準額となります。生計を同じくするものが二人以上いる場合は、個々の所得が支給制限に該当するかどうかで認定します。

■特別児童扶養手当

20 歳未満で、身体または精神に重度又は中度以上の障害がある児童を監護している父もしくは母、または父母にかわってその児童を養育している方に対して支給される手当です。（ただし、児童が、児童福祉施設等に入所している方は該当しません）

▽手当支給額（平成 30 年 4 月～）

（1 級）月額 5 万 1, 7 0 0 円

（2 級）月額 3 万 4, 4 3 0 円

▽請求手続き

町役場にて手続きを受け付けています。添付書類として「請求者と児童の戸籍謄本」「診断書」等が必要です。なお、所得制限がありますので詳細については、お尋ねください。

産後骨盤ケア教室 を開催します

■お問い合わせ先 保健福祉課 保健予防係 ☎ 0997 - 72 - 1122

- 対象 産後4ヶ月目までのママ
- 講師 川口麻生 先生
- 参加費 無料
- 場所 すこやか福祉センター
- 日時 5月7日(月)午後3時~(約1時間)
- 持ってくる物 バスタオル、フェイスタオル、飲み物、母子手帳、動きやすい服装
- ※託児をご希望の方は、事前予約が必要です。
- 参加される方は、上記お問い合わせ先までご連絡ください。

女性がん検診を実施 します

■お問い合わせ先 保健福祉課 保健予防係 ☎ 0997 - 72 - 1122

- 女性のみなさま、婦人科検診は、受けていますか？平成30年度女性がん検診を左記のとおり実施します。
- 受診券は、個別にて送付しています。今年度は、休日検診、夜間検診も予定しています。
- 日程 平成30年4月22日(日) ~ 平成30年4月26日(木)
- 時間 午前8時30分 ~ 9時30分、午後12時30分 ~ 午後1時30分
- 内容
 - ▽子宮がん検診 ↓ 20歳以上の女性
 - ▽乳がん検診 ↓ 40歳 ~ 49歳の女性 2方向、50歳以上の女性 1方向
 - ▽骨粗しょう症検診 ↓ 40歳以上の女性
- 料金 個別配布の受診券裏をご確認ください。

平成30年度人間ドック・脳ドック・がんドック申請について

■お問い合わせ先 保健福祉課 保険給付係 ☎ 0997 - 72 - 1068

- ご希望の方は、下表の条件をご確認の上、直接病院に予約をしてください。
- 病院へ予約をした後は、4月9日(月)以降に役場にて申請を行ってください。ただし、4月1日(日) ~ 8日(日)の期間に病院へ受診予約をした場合は、受診日前日までに申請してください。
- 各ドックの対象期間
 - 平成30年4月1日から平成31年3月31日まで
- 申請受付場所 役場1階保健福祉課保険給付係(国保窓口)
- 持参するもの
 - ① 被保険者証
 - ② 印鑑(スタンプ印不可)
- 注意事項
 - 特定健診の受診として、年度内に1回のみ、補助対象としています。複数受診した場合は、2回目を受診した健診が全額自己負担になる場合がありますので、ご注意ください。
 - ▽各種ドック
 - ▽集団健診(特定・長寿健診)
 - 会場すこやか福祉センター(予定)

■瀬戸内町国民保険に加入されている方の場合

| 対象者(下記①、②の条件を満たす者) | | | |
|------------------------------------|-----------|---------|---|
| ①平成29年度までの国民健康保険税の完納者 ②30歳~74歳までの方 | | | |
| ドックの種類 | | 自己負担額 | 医療機関 |
| 人間ドック | 1日 | 18,000円 | 県立大島病院・名瀬徳洲会病院・瀬戸内徳洲会病院 奄美中央病院・厚生連健康管理センター・厚生連病院 |
| | 2日 | 30,000円 | |
| 脳ドック | | 18,000円 | 県立大島病院・名瀬徳洲会病院・厚地脳神経外科病院 |
| がんドック | PETドック | 70,000円 | 厚地記念クリニック |
| | PET/CTドック | 90,000円 | 厚地記念クリニック |

■後期高齢者医療保険に加入されている方の場合(人間ドックのみ)

| 対象者(下記①、②の条件を満たす者) | | | |
|-----------------------------------|----|---------|--|
| ①平成29年度までの後期高齢者医療保険料の完納者 ②75歳以上の方 | | | |
| ドックの種類 | | 自己負担額 | 医療機関 |
| 人間ドック | 1日 | 15,000円 | 県立大島病院・鹿児島厚生連健康管理センター 奄美中央病院・瀬戸内徳洲会病院 |
| | 2日 | 30,000円 | |

特別障害者手当及び障害児福祉手当について

重度の障害者又は児童に対して、その障害により必要となる特別の負担の軽減をはかるため手当が支給されます。

■支給要件

精神又は身体に重度の障害を有するため、日常生活において常時の介護を必要とする状態にある在宅の20歳以上（障害児福祉手当は20歳未満）の者に支給されます。

■支払時期

原則として毎年2月、5月、8月、11月にそれぞれの前月分までが支給されます。

■所得制限

受給者若しくはその配偶者又は扶養義務者の前年の所得が一定の額以上であるときは手当は支給されません。

■支給月額

| 区分 | 平成30年3月まで | 平成30年4月から |
|---------|-----------|-----------|
| 特別障害者手当 | 26,810円 | 26,940円 |
| 障害児福祉手当 | 14,580円 | 14,650円 |

飼い猫の避妊・去勢手術に対する助成について

■お問い合わせ先 町民生活課 生活環境係 ☎ 0997-72-1060

瀬戸内町では飼い猫の避妊・去勢の手術を平成30年度中(平成31年3月まで)に希望される方に対し、下記の通り費用の一部を助成する事業を実施します。

■対象の飼い猫

生後6ヶ月以上、瀬戸内町で飼い猫登録済みの猫（野良猫は対象外）

※まだ飼い猫登録がお済みでない場合は、登録手数料1匹につき500円と印鑑を持参のうえ、飼い猫登録を行ってください。

■お申し込み期間

平成30年4月1日から年度を通じて受け付けています。ただし、予算に限りがあるため、期間中であっても受付を終了する場合がありますのでご了承ください。

■助成の金額

オス1匹につき5千円、メス1匹につき1万円

■助成対象の動物病院

- ①奄美動物病院 【住所】奄美市名瀬浦上町2-27 ☎ 0997-52-2022
- ②ゆいの島動物病院 【住所】奄美市名瀬石橋町11-26 ☎ 0997-69-3819

■お申し込み方法

印鑑を持参のうえ、役場1階町民生活課生活環境係の窓口にて申請してください。後日、通知書を郵送いたしますので、直接動物病院へ手術の予約を行い、病院窓口にて通知書を提示してください。

世界自閉症啓発デー！
発達障害啓発週間

毎年4月2日は国連が定めた「世界自閉症啓発デー」、4月2日から8日までは「発達障害啓発週間」です。

自閉症をはじめとする発達障害の方は、他人の意図や感情を直感的に理解したり、言葉を適切に使うことなどが苦手な場合があり、学校や職場でさまざまな問題や困難に直面することがあります。

これらは、親のしつけや家庭環境が原因ではなく、脳機能の発達に関するものです。

発達障害は、見た目には障害があることがわかりにくいいため、行動や態度が誤解されることがあります。

発達障害の特徴を知り、正しく理解していただくことが大切です。

■お問い合わせ先 ぴあリンクあまみ（基幹相談支援センター） ☎ 0997-69-4061

がん陽子線治療のお知らせ

陽子線は従来の放射線とは異なり、身体の中を通過せずに止まる性質があります。

また、止まる位置でエネルギーが最大になるという物理特性があり、そのため、身体の中のがん病巣のみを狙い撃ちできるので、まわりの正常組織への影響を最小限に抑えることが可能です。

治療中は痛みや熱など何も感じることはありません。

■陽子線治療の治療費

治療の技術料として288万3千円、その他、保険診療分の費用を合わせ、約3百万円かかりますが、民間のがん保険や先進医療特約の保険を利用することが可能です。

▽平成28年4月より小児がんは保険適用になりました。

▽平成30年4月より前立腺がん、一部の頭頸部がん、骨軟部腫瘍が保険適用になる予定ですが、詳細が分かり次第お知らせします。

▽がんの種類や大きさに関わらず、1つの腫瘍に対しての金額となります。

■お問い合わせ先 九州唯一の陽子線治療施設「メディポリス国際陽子線治療センター」
☎ 0993 - 23 - 5188 〒 891 - 0304 鹿児島県指宿市東方 4423 番地

工業統計調査の実施にご協力をお願いします

■お問い合わせ先 企画課 情報政策係 ☎ 0997 - 72 - 1112

平成30年工業統計調査は、平成30年6月1日時点で従業者4人以上の全ての製造事業所を対象に実施します。

工業統計調査は、我が国における工業の実態を明らかにすることを目的とする政府の重要な調査で、統計法に基づく報告義務のある基幹統計調査です。調査の結果は中小企業施策や地域振興など、国及び地域行政施策のための基礎資料として利活用されます。

調査票に御記入いただいた内容は、統計作成の目的以外（税の資料など）に使用することは絶対にありません。調査の趣旨・必要性を御理解いただき、御回答をよろしく願いいたします。

ふるさと納税「お礼の品」提案事業者を募集しています

企画課では、「瀬戸内町ふるさと応援基金寄附金」（ふるさと納税）へ寄附していただいた方に進呈する、「お礼の品」（特産品・加工品・民芸品等や宿泊券・体験チケットなど瀬戸内町をPRできるもの）の提案を事業者から随時募集しています。

■応募方法

申込用紙（町公式ウェブサイトでダウンロードもしくは企画課へお問い合わせください）に必要事項記載及び商品の写真を添付のうえ、企画課 産業立地係へ提出（Eメール可）してください。

■ふるさと納税「お礼の品」の流れ

- ①町公式ウェブサイトをふると納税専門ウェブサイトを（ふるさとチョイス）にて商品を紹介し、
- ②寄附金額に応じて寄附者

が商品を選択します。

- ③企画課から、選択された商品の事業者へ発注します。
- ④事業者は寄附者へ直接発送します。（発送時カテゴリー等同封可）
- ⑤発送後、事業者は企画課へ請求書を提出します。
- ⑥企画課から事業者へ代金を支払います。

■応募条件

- ①町内で生産、製造、加工のいずれかが行われている商品や町内で参加できる体験メニューとします。
- ②瀬戸内町を懐かしんでいただけるような、また、本町出身者以外の方に対しては、本町のPRに繋がるような商品であること。
- ③町内に有し、税等の滞納がない事業者。

※書類審査のうえ、掲載を決定します。

■お問い合わせ先 企画課 産業立地係 ☎ 0997 - 72 - 1112
Eメールアドレス sangyou-r@town.setouchi.lg.jp

「瀬戸内町きゅら島交流館」建築中

3月19日現在、建物の床や壁、天井部分の仕上げ及び外構工事が行われています。
今年の6月に供用開始予定の瀬戸内町きゅら島交流館は、3月末で約95%完了です。

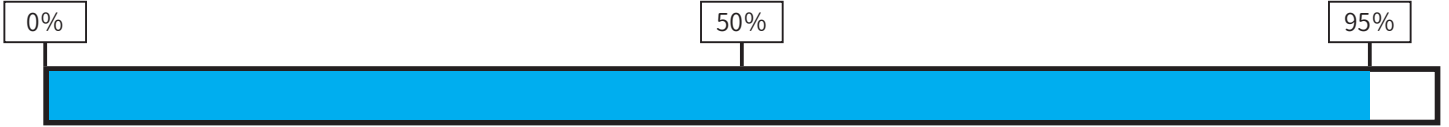

大ホール（平成30年3月19日）



2階ホール（平成30年3月19日）



1階炊出し室（平成30年3月19日）



2階交流室（平成30年3月19日）



西側外観（平成30年3月19日）



東側外観（平成30年3月19日）



「結い」の教育 4月

瀬戸内町教育委員会だより

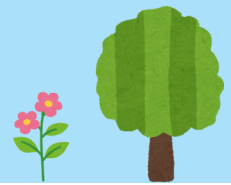

平成30年度がスタート

瀬戸内町教育委員会 教育長 上田 敏也

平成30年度がスタートしました。

子どもたちは、それぞれ進級、進学し、「今年もがんばるぞ」と新学年での自分の目標を立てて1年後の自分の成長する姿を思い浮かべていると思います。

自分のゴールの姿を設定して、そのためにどのように生活していけばよいか、そして、がんばって続けていくことは何なのかを私たち大人は、子どもたちに伝え、できたことをほめて、認めてあげて、自信を付けさせていく必要があります。

瀬戸内町教育委員会としても、新学期で希望に満ちた子どもたちのために、本年度もさらに教育環境の整備に努めて参りたいと思います。

課程を大事に

さて、人は誕生から老年期になるまで、それぞれの環境の中におかれ、生きていきます。その際、乳幼児であっても、青年であっても、その時々、その場面場面で、立場や役割が与えられます。

例えば、小学生は、親から見れば子どもですが、同時に小学校に通う児童であり、友達と遊ぶ余暇人でもあります。

さらに、成長すれば、労働者となり、家庭を築く家庭人となります。

このように、各個人は生涯にわたって様々な立場や役割が与えられ、その時々合った自分らしい生き方を選択しながら生きていきます。子どもたちには、学校で、家庭で、地域で、何のために学ぶのか、自分は何を求めて働くのか、どのように生きるのか等、自己と働くこと、働くことと生

きることを相互に関連付けたり価値付けたりするようになってほしいものです。その積み重ねの経験が、一人前の大人になつていくための成長であると思います。

では、一人前の大人になるために、どのような力を身に付けていけばいいのでしょうか。その一つに、「他者の個性を尊重し、自己の個性を發揮しながら、様々な人々とコミュニケーションをとって、協力・共同していく力」が必要でしょう。

また、「学ぶこと・働くことの意義や役割及びその多様性を理解して、幅広く情報を活用して、自己の進路や生き方の選択に生かす力」が必要でしょう。

さらに、「夢や希望をもって将来の生き方や生活を考え、社会の現実を踏まえながら、前向きに

自己の将来を設計する力」や、「自らの意思と責任でよりよい選択・決定を行うとともに、その過程で課題や葛藤に積極的に取り組み克服する力」も必要です。

各学校では、以上述べた一人前の大人になるために必要な力も付けられるような指導も各教科等の指導をしながら行っています。立派な大人になるために勉強も大事ですし、合わせて立派な大人になるための学びも大事であるからです。

参考資料「小学校のキャリア教育の手引き」…平成22年1月 文部科学省



1月14日(日) 各地区10チームが市街地を力走



↑古仁屋小学校前から一斉にスタートする10チーム



↑3年ぶりに優勝した瀬久井西チーム

駅伝競走大会が開かれ、まちの10区間、計20・984人が参加した

第42回瀬戸内町駅伝競走大会が開催されました。古仁屋小学校前からスタートし、市街地の10区間、計20・984人のコースを10チームが走り抜きました。沿道には多くの町民が詰めかけ、選手たちに熱い声援を送っていました。Bクラスは、瀬久井東・清水チームが優勝しました。躍進賞は、高丘チームとなりました。

- 【区間賞】** 1区:富田丞偉(1.45^分・5分6秒) 2区:山畑貴宏(0.806^分・2分37秒) 3区:菱沼大晟(2.9^分・9分8秒、区間新) 4区:徳重海音(1.45^分・6分10秒) 5区:川畑龍輝(2.9^分・11分13秒) 6区:福山幸治(1.45^分・5分8秒) 7区:静島なのは(1.45^分・4分54秒、区間新) 8区:加藤美友(1.45^分・5分4秒) 9区:山倉駿(3.564^分・11分54秒) 10区:静賢一(3.564^分・12分0秒)

2月11日(日) 地域との交流



こが園でもちつき大会が開催されました

社会福祉法人こが園(管理者 前田仁美)による、もちつき大会が開催されました。もちつき大会は、毎年園児と地域の方とのふれ合い活動として開催しており、もちつきのほか、ダンス体操なども開催され、訪れた方からは「家族全員で楽しく参加できました」との声がありました。管理者の前田さんは、「地域の皆さんと楽しく交流ができてよかったです」と話してくれました。

1月28日(日) 音楽で笑顔に!



吹奏楽団がじゅまの演奏会が開催

町内の様々なイベント等で活躍している、吹奏楽団がじゅまの第2回定期演奏会が、海の駅で開催されました。演奏会ではCMで耳にする有名曲やアニメ、演歌など多種多様な曲を演奏しました。また、曲によってイラストや衣装を工夫し、見て楽しめるようにしていました。力強く優しい演奏に来場者からは、時折笑い声や拍手が起り、会場はなごやかな雰囲気になっていました。

1月22日(月) 消防団の活動が身近に分かるように



↑ 海の駅駐車場近くに設置した掲示板

瀬戸内消防団の掲示板除幕式が開催

瀬戸内消防団初となる掲示板が設置されました。団員の尾崎由佳さんは、「消防団の活動を知ってほしいと1年前から準備していました。消防団の活動予定や活動報告の紹介のほか各団員の普段の仕事なども紹介もしてきました。いんです」と話してくれました。



↑ 除幕式に集まった消防団員たち

除幕式は、消防団員が仕事をしながら団員活動をしていることから、団員の仕事が終わった後の午後7時に開催されました。消防団員のほか大島地区消防組合瀬戸内分署の関係者らが参加しました。掲示板の内容は、月1回から2回の更新が予定されているそうです。

2月23日(金) まちの魅力を発表



阿木名中学校で総合的な学習の発表会が開催

阿木名中学校1年生の総合学習公開授業が開催されました。総合学習では、「伝えよう瀬戸内町の魅力」をテーマに「自然」、「産業」、「島口・島唄」について3班に分かれて発表しました。発表では、タブレットを操作して写真を紹介したり、劇や模型、クイズを取り入れ、楽しく分かりやすいように工夫されました。来場した阿木名集落の義澤みどりさんは、「感動しました」と話してくれました。

2月17日(土) 自然を体験、学びました



こども博士号講座認定講座

こども世界自然遺産博士講座認定式・閉講式が図書館・郷土館でありました。同日試験を行い、受験した10人(内1人は後日受験)全員が合格。「こども世界自然遺産博士」に認定されました。そのほか、「ハブについて知ろう」、「夜の動物に会いに行こう」、「外来種バスターズになろう」について発表も行いました。「学んだことを自分たちで発表して、楽しかった」などの感想が聞かれました。



古高たより

自主自立 敬愛和協 明朗端正 勤勉誠実

鹿児島県立古仁屋高等学校
〒894-1508
鹿児島県大島郡瀬戸内町古仁屋 399 番地 1
[TEL]0997-72-0034 [FAX]0997-72-0057
http://www.edu.pref.kagoshima.jp/sh/koniya/

第68回卒業式

男子 20 人、女子 24 人、計 44 人の卒業生が来賓・保護者などの多くの参列者に見守られて古仁屋高校を巣立ちました。卒業おめでとうございます！



一人一人に卒業証書を授与



卒業生代表答辞 栄慎之助さん



在校生代表送辞 田中優香さん(2年)



感動の退場



両学級担任より贈る言葉



式後の合同ホームルーム

卒業生授賞式



- 県教育委員会賞
- 古高会賞
- 岩崎賞
- 高文連芸術文化賞
- 3か年皆勤賞

重山 葵さん、宮山 媛花さん
 春田 将平さん
 田中 里奈さん
 書道部
 勇 アキラさん、亀岡 優希さん
 山畑 海勝さん、富 穂乃佳さん



同窓会入会式



卒業式に先立って、昇清隆同窓会長に入会を承認していただき、山畑海勝さんが新入会員代表宣誓をしました。会員として盛り上げていきましょう。

第2回進路ガイダンス

1・2年生が大学や専門学校等の先生方に直接話を伺ったり、就職についての心構えなどを学んだりしました。将来を見据え、真剣な眼差しで取り組みました。



進路体験発表

3年生9人から1・2年生へ向けて、進路決定までの実体験やアドバイスを熱く伝えました。



～今後の日程～

- 町内クリーン作戦
3月20日(火)
- 終業式・離任式
3月23日(金)
- 新年度始業式・新任式
4月6日(金)
- 入学式・対面式
4月9日(月)

古仁屋高校の服務規律に関するスローガン 「意識して未来へつなげよう」

戸籍の窓

戸籍の窓は、2月に届けられた分のうち、希望者のみを掲載しています。(敬称略)



お誕生おめでとう

| 【名前】 | 【保護者】 | 【住所】 |
|--------------------------|-------|------|
| 信島 心陽 <small>みはる</small> | 弘弥 | 古仁屋 |
| 蘇 心香 <small>このか</small> | 慎之介 | 古仁屋 |
| 永田 旭 <small>あさひ</small> | 麗雄名 | 古仁屋 |

ご結婚おめでとう

| 【名前】 | 【本籍】 |
|--------|------|
| 牧 力也 | 古仁屋 |
| 久原 澄香 | 久根津 |
| 森 吉広 | 古仁屋 |
| 信島 安奈 | 与路 |
| 吉井 明和 | 龍郷町 |
| 法 奈津紀 | 油井 |
| 徳永 敏一 | 阿木名 |
| 武田 明日香 | 久慈 |

先月掲載の徳永敏一さんの氏名が誤って
いました。お詫びし、再掲載いたします。

広報紙郵送料寄付

【名前】

沖 秀広

匿名

佐藤 鈴子

【住所】

大阪府

大分県

総合計金2万5千円也

ご寄付ありがとうございます。

おくやみ申し上げます

| 【名前】 | 【年齢】 | 【本籍】 |
|--------|------|------|
| 島田 久江 | 96 | 諸数 |
| 山下 千鶴 | 59 | 古仁屋 |
| 保 和利 | 60 | 阿木名 |
| 屋島 富子 | 93 | 古仁屋 |
| 寺師 アサ子 | 99 | 阿木名 |
| 西山 道夫 | 93 | 古仁屋 |
| 保 英資 | 85 | 古仁屋 |
| 坂井 スガ子 | 87 | 渡連 |
| 静 マツエ | 96 | 諸数 |
| 川畑 ツエ | 96 | 清水 |

香典返しとして社協へ(1・2月分)

| 【遺族】 | 【故人】 | 【住所】 |
|--------|------|------|
| 濱畑 正男 | 和子 | 清水 |
| 平島 サダ子 | 定吉 | 瀬久井 |
| 保 忠昭 | 和利 | 阿木名 |

総合計金6万5千円也

広告

水のトラブルすぐに解決!

瀬戸内町指定水道工事店

- ◆給・排水設備施工、維持管理 ◆浄化槽工事(水洗トイレ)
- ◆排水管内視鏡カメラ調査、高圧洗浄 ◆貯水槽清掃
- ◆引っ越し清掃 ◆ハウスクリーニング ◆エアコン洗浄

(有) 瀬戸内ビルシステム
瀬久井 090-2515-5928

司法書士による法律相談会(無料)のご案内

場所: 町営コーラルタウン船津団地 集会所

日時: 4月19日(木) 午前10時~午後1時

※本相談会での直接受託は原則行いません。

【お問い合わせ先】 主催: 瀬戸内町商工会青年部

☎0997-72-0147 (担当: 梶ヶ山)

私たちが提供する
大切な方の事を考える大切な時間

家族葬

経済的ご負担が軽くてすむ
「家族葬」を提案いたします。
24時間受付・ご相談下さい。

共同納骨堂

- 管理費(年間)
15,000円~35,000円
 - いつでもお参りが
できます。
- 場所: 瀬久井

自然環境の悪い今日
高い所のお墓やお墓参りの
困難な方々のために
ご先祖様のお骨の管理を
当社がお引受け致します。

早川福祉葬祭 72-4000・4444

快適な衛生環境をサポート

- ・し尿汲み取り・浄化槽清掃管理
- ・トイレ・風呂・台所・洗面のツマリ等

(有) 瀬戸内清掃

代表取締役 牧 学



家庭ゴミ・事業所ゴミ・各粗大ゴミ

収集運搬

1袋からタンク・ベッドその他まで

お気軽にお電話下さい



事務所 ☎ 72-3973 ☎ 72-3714 ☎ 72-0754

我が事・丸ごと支え合い宣言 | 平成29年度瀬戸内町まちづくりフェスティバル

平成30年2月4日(日)に開催された、平成29年度瀬戸内町まちづくりフェスティバルは海の駅及び緑地公園、古仁屋小学校で開催されました。時おり雨が降る曇り空の中、町内外から多くの方が訪れました。

フェスティバルでは、農産物や加工品などのフリーマーケットのほか、地女連や漁協によるバザー、大島紬での缶バッチ作成や白バイ試乗などの各種体験コーナー、世界自然遺産や埋蔵文化財などの展示コーナー、血压測定などの健康コーナーなど多彩な催し物が行われました。

また、古仁屋小学校では「我が事・丸ごと支え合い宣言」が行われ、菊池まゆみさん（秋田県藤里町社会福祉協議会会長）による講演「町民誰もが生涯現役を目指す藤里方式」が開催されました。



シイタケの駒打ち体験



古仁屋中学校吹奏楽部と歌声サークル篠川



移動水族館



将棋大会



海上保安署制服の試着



「我が事・丸ごと支え合い宣言」記念講演会

